TRES CITAS IMPERDIBLES

EN NUÑEZ (RIVER-CHACARITA), LINIERS (VELEZ-SAN LORENZO) Y LA PLATA (GIMNASIA-BOCA), LOS DESTACADOS DEL DOMINGO

RACING VOLVIO A LAS ANDADAS

Chatruc quiere, pero no puede... al igual que Racing. La "Academia" se fue derrotada de Rosario y sigue abajo.

JUGO MAL Y FUE VENCIDO EN FORMA INDISCUTIBLE POR NEWELL'S 2 A 0

Noticias

Domingo 2 de Julio de 2000 - AÑO V - Nº 1.506

ESTE DIARIO ACOMPAÑA LA EDICION DE crónica; NO SE PUEDE VENDER POR SEPARADO

La Frase de Ayer

"Los partidos hay que ganarlos adentro del campo de juego, pero también digo que debemos respetar el reglamento porque para algo está. Sinceramente no creo que los dirigentes de Colón sean tan inocentes como para hacer actuar a un jugador si saben que está inhabilitado, pero no tengo dudas que si está realmente mal, hay que pedir los puntos."

(Así definió su postura sobre el "Caso Fuertes" el presidente de Independiente **Pedro Iso**.)

RECLAMO, ¿AL DIABLO?

EN LA AFA NO LE LLEVARIAN EL APUNTE A LA PROTESTA QUE PRESENTARIA INDEPENDIENTE

GRIGUOL ARREGLO Y NUEVAMENTE SERA EL TECNICO DE GIMNASIA

LOS ANDES, EN COCHE

EN EL CLASICO DEL SUR ELIMINO A BANFIELD (2-0) Y SE CLASIFICO PARA LA FINAL POR OTRO ASCENSO A PRIMERA

Ferrer concreta uno de los goles con los que Los Andes eliminó a Banfield y espera por Quilmes o Rafaela para definir otro ascenso a la "A". Festejaron subidos al coche-camilla.

QUILMES RECIBE A RAFAELA

Racing Enfermó de "Lepra"

NEWELL'S LO VENCIO 2-0 Y CONTRIBUYO PARA SEGUIR HUNDIENDO A LA ACADEMIA

ROSARIO.-

Tardó para ponerse en ventaja. Debió "combatir" durante 30 minutos para acceder a la apertura del marcador. Es que **Newell's** se acordó de que juega mejor que **Racing**, abandonó la lucha en el medio y cuando tuvo su oportunidad, no perdonó. Por todo esto, y porque no encontró precisión en el complemento, **la victoria de la "Lepra" por dos a cero,** fue más que justa, para terminar de hundir un poco más (cada vez más) a una "Academia" sin alumnos ni profesores.

Con planteos idénticos, dejando solamente a un jugador bien cerca de las áreas (**Estévez** en Racing y **Gigena** en Newell's), el juego en el mediocampo resultó por momentos una lucha sin mayor sentido, que apenas encontraba un poco de "luz", cuando **Peralta** o **Manso**, se hacían del balón. Ellos, en definitiva, fueron los que intentaron poner orden y fútbol.

Y en esta tarea, el local sacó ventajas, porque **París** relevaba a **Mateo** por la derecha, **Bernardi** hacía lo mismo con **Guiñazú** por el otro costado, mientras que **Saldaña** ocupaba los sectores vacíos, con tendencia a sumarse en ofensiva.

Racing intentó contrarrestar la buena tarea de los volantes rivales con un paupérrimo nivel en sus futbolistas. Salvo **Bastía** y algunos chispasos de **Peralta**, el resto sólo aportó confusión. Si a esto le sumamos el descontrol y la desconcentración de los 4 del fondo, era lógico que en cualquier momento Newell's se anotara en el marcador.

Tardó 30 minutos. Necesitó una pelota "limpia" del medio. Y Manso fue el encargado. Su trepada por la derecha terminó en un centro para el pecho de Gigena (solo dentro del área, con Banegas muy lejos), quien remató por arriba de Pezzuti. Uno a cero, y estaba bien.

Pero mucho mejor fue cuando en una nueva desatención defensiva, **Manso** (esta vez falló Simionato) **quedó cara a cara con el arquero "académico" para definir -nuevamente-, por arriba del 'I'.** En el último suspiro del primer tiempo, Racing estuvo a punto de descontar, cuando Estévez quedó mano a mano con **Cejas**; pero el arquero logró tapar el remate.

En el complemento cambiaron lucha por imprecisión. Racing, por lógica, quiso ser más ofensivo con la entrada de **Cordone**, mientras que Newell's, sabiendo las debilidades de su rival, optó por **Quintana** en lugar de Saldaña. Pero ninguno de los dos pudo concretar lo que planearon en el entretiempo. Porque Racing siguió padeciendo su falta de esquema táctico, a esto le sumó la expulsión de Pezzuti y con un hombre menos fue sólo voluntad.

Dentro de este panorama, el que tenía todo para ganar era Newell's, pero, como le pasó en otros encuentros, perdonó a su rival. No fue constante como en el primer tiempo, no tuvo claridad en Quintana, el socio de Manso.

El partido entró en un pozo. Fue aburrido, anodino; salvo por el remate de Bastía que pegó en el travesaño cuando el cotejo ya terminaba, no hubo nada más "emocionante".

Racing contabilizó durante los 90 minutos tres remates al arco. Newell's se acercó una docena de veces, con mayor o menor posibilidades de concretar. Pero hizo dos. Jugó mejor. Fue inteligente desde lo táctico y desde lo anímico. Y en este rubro, Racing, viene de perder por goleada.

Damiani cruza a Liendo. Newell's ganó 2-0 a Racing y contribuyó para ahondar la crisis racinguista.

VEIRA NO ESTUVO EN LA CANCHA

ROSARIO (De nuestro corresponsal).- Aunque anoche el frío golpeaba fuerte en el Parque Independencia, ésa no fue la razón por la cual el **"Bambino" Héctor Veira** no apareció por el estadio de Newell's para ver el partido. Aunque se presume que en la próxima semana se resolvería definitivamente su vinculación como director técnico de los planteles albicelestes, al no existir una definición en los papeles, **Veira** optó por quedarse pasando el fin de semana en Baradero, de donde es oriunda su esposa. Tampoco se advirtió la presencia de **José Cosentino**, su representante, quien está esperando el llamado para suscribir los contratos ya acordados de palabra. **Cordone**, que se va al Newcastle, y **Cáceres**, que dejó su lugar a **Gaston Pezzuti** se sentaron en el banco de suplentes, por decisión del **"Pampa" Alberto Jorge.** Claro que después "Cubito" entró por la expulsión de **Pezzuti.**

NEWELL'S	2	RACING	0
1 Cejas	(5)	1 Pezzuti	(4)
18 Damiani	(5)	2 Banegas	(3)
4 Fuentes	(6)	23 Simionato	(4)
3 Crosa	(6)	6 Ubeda	(4)
		3 Zanetti	(4)
11 Mateo	(5)		
6 París	(6)	24 Chatruc	(4)
5 Bernardi	(6)	7 Bastía	(5)
23 Guiñazú	(6)	25 Liendo	(4)
8 Saldaña	(5)	35 Principiano	(3)
		19 Peralta	(5)
10 Manso	(7)		
32 Gigena	(6)	27 Estévez	(5)
Suplentes: 12-Luque, 14-Vojvoda y 7-Real.		**Suplentes:** 31-Tambussi y 14-Loscri.	
DT: Andrés Rebottaro.		**DT:** Alberto Jorge.	

LA FIGURA

Damián Manso (Newell's) (7). El jugador fue clave para el triunfo de los "leprosos", e imparable para los defensores de Racing.

Cambios: En Newell's: ST 21-Quintana (5) por Saldaña y 31m ST 25-Almirón por Bernardi. En Racing: ST 17-Cordone (4) por Principiano, 11m ST 13-Cáceres (5) por Liendo y 29m ST 16-Castillo por Chatruc.

Goles en el primer tiempo: 30m Gigena (N) y 39m Manso (N).

Incidencias: 10m ST Expulsado Pezzuti (R), por último recurso.

Arbitro: Juan Pablo Pompei (5). De arbitraje correcto, estuvo acertado en la expulsión de Pezzuti, aunque no cobró algunas faltas muy evidentes.

Cancha: Newell's.

Recaudación: No fue suministrada

PRIMERA CLASE

EQUIPOS	J	G	E	P	GF	Gc	Pts
RIVER	**15**	**9**	**5**	**1**	**32**	**15**	**32**
SAN LORENZO	**16**	**10**	**2**	**4**	**22**	**11**	**32**
INDEPENDIENTE	**17**	**10**	**2**	**5**	**39**	**23**	**32**
COLON	17	9	3	5	34	26	30
UNION	16	9	2	5	26	27	29
NEWELL'S	17	8	4	5	29	21	28
BOCA (X)	15	8	5	2	28	12	26
VELEZ	16	6	7	3	23	16	25
INSTITUTO	16	6	5	5	24	24	23
GIMNASIA (La Plata)	16	6	4	6	25	30	22
CENTRAL	16	5	5	6	21	21	20
TALLERES	16	5	5	6	14	19	20
LANUS (X)	16	6	4	6	30	19	19
BELGRANO	16	5	4	7	24	23	19
ARGENTINOS	16	4	5	7	19	31	17
ESTUDIANTES	15	3	6	6	19	24	15
CHACARITA	15	3	5	7	15	23	14
RACING	16	2	6	8	16	26	12
GIMNASIA (Jujuy)	15	2	2	11	12	28	8
FERRO (*)	16	2	1	13	9	41	7

(X) Le descontaron tres puntos.
(*) Descendió a Primera B Nacional.
Pendientes: el próximo miércoles, a las 16 Boca-Estudiantes; a las 19 Chacarita-Gimnasia J. (suspendido a los 42 minutos del primer tiempo) y a las 21.10 Racing-River (suspendido a los 13 minutos del primer tiempo).

LOS "PRO-MIEDOS"

EQUIPOS	97/98	98/99	99/00	Pts.	PJ	Prom.
BOCA	73	89	67	229	110	2,081
RIVER	74	59	76	209	110	1,900
SAN LORENZO	62	61	65	188	111	1,693
CENTRAL	57	57	63	177	111	1,594
VELEZ	78	46	52	176	111	1,585
GIMNASIA LP	69	62	43	174	111	1,567
INDEPENDIENTE	56	51	57	164	112	1,464
LANUS	65	50	42	157	111	1,414
TALLERES	-	44	51	95	73	1,301
ARGENTINOS	57	49	38	144	111	1,297
NEWELL'S	42	52	49	143	112	1,276
RACING	41	55	42	138	111	1,243
UNION	33	54	50	137	111	1,234
COLON	38	49	49	136	112	1,214
ESTUDIANTES	49	45	38	132	110	1,200
INSTITUTO	-	-	42	42	35	1,200
CHACARITA	-	-	39	39	34	1,147
BELGRANO	-	44	36	80	73	1,095
GIMNASIA (J)	52	47	17	116	110	1,054
FERRO (*)	49	35	16	100	111	0,900

(*) Descendió a Primera "B" Nacional.
Los dos últimos descienden, los ubicados en los puestos 17º y 18º jugaran partidos de repechaje con equipos de la "B" Nacional.

En Avellaneda, Peralta Puede ir a Italia; los Rosarinos Buscan Reducir el Plantel

LOS DOS QUIEREN VENDER

ROSARIO (De nuestro corresponsal).- Está terminando la temporada y como entre el "Clausura" y el "Apertura" hay un receso muy breve, se habla de pases. Algo que también se repitió anoche en los casos de **Newell's** y **Racing**. Al contrario de otros tiempos los clubes no encaran la búsqueda de refuerzos futbolísticos, sino que están preocupados por mejorar sus finanzas a través del método práctico, que es sumar pesos a cambio de entregar jugadores.

En **Newell's** hace tiempo que se nutren de elementos de sus divisiones inferiores en una política que ha mantenido coherencia a pesar de los cambios de dirigentes. Ya se desprendieron del "Pacha" **Raúl Cardozo** y al margen de las factibles ventas de **Guiñazú** y **Manso**, está la idea de aliviar el presupuesto mensual prescindiendo de contratos importantes.

Es el caso de **Fernando Gamboa**, que después de entrenar toda la semana, finalmente no estuvo entre los concentrados, y consecuentemente ni fue alistado como suplente. Dicen que la semana próxima tendrá una entrevista con el presidente del club, quien le propondrá una rebaja en el contrato como condición esencial para jugar una temporada más. En cambio es casi seguro que **Kurt Lutman** -conocido militante de las organizaciones por los derechos humanos- se vaya a Argentinos Juniors, considerando que no tiene lugar en el plantel.

En el intrincado panorama racinguista, donde hay más dudas que certezas, los comentarios referidos a posibles pases estuvieron centrados en las posibilidades de **Sixto Peralta**, de quien se dice que podría marcharse a Italia con Lecce y Perugia como aspirantes a contar con sus servicios.

El pase del "Mumo" pertenece al jugador en un 50% y la otra mitad es del club CAI, que lo formó en Comodoro Rivadavia, y esto hace que la decisión pertenezca casi exclusivamente al jugador. Al parecer, salvo que se formalice una oferta muy tentadora, la idea de Peralta es seguir en la Argentina. Renovando con Racing o a la espera de un destino más tentador dentro de nuestro medio, quizás en un club que tenga menos problemas que la "Academia".

Guiñazú, Observado por Boca

ROSARIO (De nuestro corresponsal).- Es un hecho que anoche **Pablo Guiñazú** fue observado por gente de Boca. No se visualizó en el estadio a ninguno de los conocidos integrantes de su cuerpo técnico, por lo que debe colegirse que siguiendo al volante izquierdo rojinegro hubo algún colaborador de **Carlos Bianchi**, o el técnico boquense se conformó con analizar su desempeño frente al televisor en la calidez de la concentración del equipo que jugará hoy ante Gimnasia y Esgrima.

● **ZAMORA:** Teóricamente Julio Zamora será DT de Argentino, club que depende de Newell's. Incluso están designados sus ayudantes (Rubén Rodríguez, Marcelo Straccia y Sergio Vergara), y el preparador físico (Luis Azpiazu). Para que inicie sus tareas falta un detalle: la conversación entre Zamora y el presidente de Newell's, Eduardo López, para acordar la remuneración del "Negro".

Damián Manso no Sabe Nada

ROSARIO (De nuestro corresponsal).- **Damián Manso** es uno de los jugadores más cotizados y vendibles que tiene **Newell's** en sus filas. El menudo "10" rojinegro sabe mucho con la pelota y es el conductor del equipo del medio para adelante. Pero así como conoce perfectamente la técnica del fútbol y hace alarde de creatividad e imaginación, ignora o dice ignorar cuál será su futuro próximo.

Aunque se ha dicho que **Manso** será vendido a **Francia** y su club se verá beneficiado por un ingreso varias veces millonario, el talentoso **Damián** ayer fue terminante cuando los periodistas le preguntaron sobre la transferencia: **"No sé nada de nada y por el momento estoy concentrado en aportar con mis compañeros todo lo posible para bien de Newell's. Si después se hace el pase, tendré tiempo de analizar la propuesta y decidir si me quedo o me voy".**

DE LA RUA TAMBIEN ELOGIO A BATISTUTA

El presidente de la República Argentina, **Fernando de la Rúa**, no pudo escapar de la euforia existente en nuestro país con respecto a la actuación de los dirigidos por **Marcelo Bielsa** y elogió ayer públicamente a la Selección de fútbol nacional. La alabanza tiene que ver con el triunfo como visitante, el pasado jueves, ante **Colombia** por 3 a 1, en la cuarta jornada por las eliminatorias sudamericanas para el Mundial 2002.

"Lo vi (por televisión) **y me gustaron todos los jugadores. El equipo estuvo muy bien"**, destacó en una entrevista telefónica difundida por la emisora de Radio Mitre.

De la Rúa, reconocido simpatizante de **Boca Juniors**, flamante campeón de la Copa Libertadores de América, no quiso mencionar a un jugador en particular, pero, ante la insistencia periodística, dijo que le **"gustó mucho" Gabriel Batistuta**, autor de 2 de los 3 goles de la Selección argentina. Ambos producto de asistencias perfectas del "Piojo" **Claudio López.**

"Batistuta siempre es peligroso en el área rival y lo demostró con esos dos goles de buena factura. También me gustó el tercer gol, el que convirtió Hernán Crespo", indicó el Jefe del Estado.

La Selección de Argentina lidera las posiciones de las eliminatorias sudamericanas con 12 unidades, tras haber derrotado en Buenos Aires a Chile por 3-1 y a Bolivia por 1-0 y, como visitante, a Venezuela por 4-0, en Maracaibo, y a Colombia por 3 a 1, en Bogotá.

Superadas las Postergaciones los "Purretes" se Ponen al día

PARA HOY, LA SEXTA DE INFANTILES MAYORES

La sexta fecha de infantiles mayores, de las categorías '85, '86, se pondrá en marcha hoy. Los chicos que participan del Torneo Juan José Russo después de la postergada jornada del pasado fin de semana, se pondrán al día.

Son varios los encuentros que tienen atractivo en las clases que participan de este campeonato, en el que intervienen los infantiles de las divisionales Primera "B", Primera "C" y Primera "D". A tres fechas de la finalización de la primera fase clasificatoria, es muy parejo el desarrollo del campeonato. Con esta nueva clasificación de las tres divisionales del ascenso, se ha logrado una mayor competitividad. Colegiales marcha puntero en la Zona 1, con 25 y le sigue Ituzaingó con 21. En la Zona 2 Fénix 21 y Acassuso 19. Zona 3: Riestra 20 y Arenas 17. En tanto que en la 4: Cambaceres 21, San Carlos 16 y Cañuelas 15.

Los partidos a disputarse hoy, serán los siguientes:

Zona 1: J. J. Urquiza-Midland, Ituzaingó-Atlas, Flandria-Alem y Colegiales-Luján, a las 13.30 y 15.

Zona 2: Fénix-Def. Unidos, a las 9.30 y 11.15. Excursionistas-Argentino de Merlo y Armenio-Puerto Nuevo, a las 13.30 y 15.

Zona 3: Yupanqui-Barracas (en la cancha auxiliar de Banfield) y Lugano-Comunicaciones, a las 9.30 y 11.15; Riestra-Arenas y Laferrere-Lamadrid, a las 13.30 y 15.

Zona 4: Cañuelas-Brown, Claypole-Cambaceres y San Carlos-Talleres a las 9.30 y 11.15. Berazategui-Dock Sud, a las 13.30 y 15.

Hoy se disputará la sexta fecha con encuentros que fueron suspendidos la semana anterior debido a la gran cantidad de agua caída que anegó los terrenos de juego. Salvo canchas como las de Vélez, en el predio de Ituzaingó, donde los chicos de Liniers recibieron a Puerto Nuevo y se quedaron con los 9 puntos en disputa. En la '87 por 1-0, 9-0 en la '88 y 10-0 en la '89. También jugaron Español-Almagro: ganó el visitante en la '87, 3-2, en tanto que el local se impuso en la '88, 9-2 y empataron en la '89, 1-1. Por su parte en La Plata, Gimnasia-El Porvenir jugaron el primer tiempo en la '87, se imponía el local 3-0 y por la lluvia se tuvo que suspender la jornada.

Los partidos programados para hoy con canchas y horarios, serán los siguientes:

Zona 1: Gimnasia-El Porvenir, restan 30m, ganaba el local 3-0, se jugaran dos tiempos de 15 minutos cada uno. El resto de los partidos comenzarán: 11 y 12.30; Claypole-Racing, San Carlos-Los Andes, Cambaceres-Defensa y Justicia, a las 13.15, 14.30 y 16.

Zona 2: Quilmes-Argentino de Quilmes, a las 10, 11.30 y 13. Brown de Adrogué-Berazategui, Talleres-Temperley y Cañuelas-Arsenal, a las 13.15, 14.30 y 16.

Zona 3: San Lorenzo-Liniers, a las 10, 11.30 y 13; Barracas-Banfield. Lugano-Riestra y Chicago-Arenas (en Sacachispas auxiliar), a las 13.15, 14.30 y 16.

Zona 4: Boca-Laferrere e Independiente-Atlanta, a las 10, 11.30 y 13. Comunicaciones-Ituzaingó y Yupanqui-Excursionistas (en Banfield auxiliar), a las 13.15, 14.30 y 16.

Zona 5: Huracán-Estudiantes, a las 10, 11.30 y 13. Defensores de Belgrano-Armenio (en Liniers principal) y Acassuso-Platense (en auxiliar), a las 13.15, 14.30 y 16.

Zona 6: Chacarita-All Boys y Argentinos-Tristán Suárez (en Pintitas), a las 10, 11.30 y 13. Alem-Colegiales, a las 13.15, 14.30 y 16.

Zona 7: Lanús-Argentino de Merlo y Ferro-Urquiza, a las 10, 11.30 y 13. Morón-Atlas (en Argentino de Merlo), Midland-Italiano, a las 13.15, 14.30 y 16.

Zona 8: River-Tigre, a las 10, 11.30 y 13. Defensores Unidos-Flandria y Fénix-Atlético Campana, a las 13.15, 14.30 y 16.

METROPOLITANA: SE JUEGA LA ULTIMA

Si el tiempo lo permite, hoy se disputará la última fecha de la primera ronda del Campeonato de Fútbol Infantil de la Asociación Metropolitana. La intención es que el torneo finalice en diciembre y si siguen los domingos con lluvia, va a ser problemático.

Categorías '87, '88, '89, '90 y '91, Zona 1: 12 de Octubre-Independiente, Las Lomas-Lanús "A" y Quilmes-Estudiantes (LP). **Zona 2:** Racing-Banfield, Huracán-Gimnasia de Ranelagh y Chacarita-Quilmes "A". **Zona 3:** Arsenal-Gimnasia, se disputará un solo encuentro, ya que All Boys-Villa Modelo ya jugaron e. Libre: All Boys.

La historia, que ocurrió en un Registro Civil capitalino deja su moraleja...

***

Cuentan las malas lenguas que, días pasados, uno de los flamantes campeones de América, el xeneize ***Aníbal Matellán,*** *hizo su entrada triunfal a la citada dependencia junto a un amigo entrado en kilos al que acompañaba a realizar un trámite. La cola era larguísima, pero la presencia del zurdo provocó tal revuelo que las caras de tedio se trocaron en sonrisas y gestos de admiración de los numerosos cazadores de autógrafos... Hasta que la gente se avivó que el amigo de* ***Matellán*** *había logrado zafar de la cola en medio del revuelo. Menos mal que es suplente, ¿no?*

***

- ¿Quién dice la verdad, viejo?*, preguntó enojadísimo el* ***Tano Tirabombas****.*

- No sé. Yo me limito a contarte las dos versiones. Después, vos sacá tus propias conclusiones*, dijo haciéndose el enigmático el* ***Pelado Mentiroso.***

***

El tema es que en Gerli se comenta que ***Mariano Valentini*** *fue objeto de una especie de vendetta de parte del presidente de El Porvenir,* ***Enrique Merelas****, motivo por el cual se le habría rescindido el contrato hace unos días.*

***

- Valentini, caliente porque le debían dos meses de sueldo, no tuvo mejor idea que encarar al presidente del club, y tras su airado reclamo desapareció sospechosamente del equipo titular que dirige Leonardo Madelón*, apuntó el "dolape".*

- Eso pasa en todos los clubes*, contestó el* ***Tano.***

- Sí, pero según me contaron, a Valentini nunca le pagaron los dos meses de sueldo atrasado. Solo le abonaron uno y a los premios.

- Como están las cosas, tendría que darse por contento*, remarcó el itálico.*

- También, pero lo que le cayó mal a Valentini es que se ande comentando en el sur del Gran Buenos Aires que el presidente, al ser consultado por el alejamiento del jugador, haya dicho muy suelto de cuerpo que "Valentini se fue porque lo compró un empresario en 200.000 dólares".

Qué lío, ¿no?

***

El hincha quiere saber: ***¿Estaría verdaderamente convencido Chilavert que en el primer gol de Chile la pelota no había entrado? ¿O solo se trató de una estratagema para tratar de confundir o convencer al árbitro argentino Claudio Martín?***

En Núñez, los dos Extremos

RIVER PERSIGUE SU SUEÑO DE CAMPEON Y CHACARITA PRETENDE ZAFAR DEL DESCENSO

17ª FECHA TORNEO CLAUSURA

Hoy, a partir de las 15.30, en el Monumental, **River** afrontará un partido decisivo para sus aspiraciones de lograr un nuevo campeonato. El equipo de **Américo Gallego,** que cuenta con 32 puntos al igual que San Lorenzo e Independiente, pero con un partido menos respecto del "Ciclón" y dos en relación al conjunto de Avellaneda, se medirá con Chacarita, de irregular campaña en este torneo, y con una complicada situación de cara al descenso.

Una victoria pondría al elenco de Núñez en una situación sumamente expectante para quedarse con el Torneo Clausura, y así sumar su título numero 29 en el orden local. Sin embargo, los jugadores y el propio "Tolo" no dejaron de mostrar respeto por el rival de turno, y tienen en cuenta el fresco recuerdo de la igualdad generada en el certamen anterior (4 a 4), y que prolongó el suspenso en la carrera hacia la consagración.

Para este encuentro, el entrenador pondrá lo mejor que tiene, incluido el regreso de **Mario Yepes,** tras cumplir una fecha de suspensión -aunque el partido con Racing se completará el miércoles- en reemplazo de **Pedro Sarabia.**

RIVER vs. CHACARITA

River: Bonano; Lombardi, Trotta, Yepes y Placente; Coudet, Berizzo, Zapata y Almar; Saviola y Angel. DT: Américo Gallego

Chacarita: Vivaldo; García, Schiavi, Furios y Pagés; Alex Rodríguez, Cordon, Boujón, Rosada y Capria; Carrario. DT: Daniel Córdoba

Arbitro: Roberto Ruscio

Cancha: River — Hora de inicio: 15.30

Después de cumplir con una fecha de suspensión, Mario Yepes vuelve a jugar para River.

CHOQUE DE NECESITADOS

Belgrano y **Estudiantes** están en la zona del promocional. Los cordobeses, que serán locales, vienen de perder en Santa Fe ante Colón 2-0 y su promedio es inferior al de los "pinchas", que además tienen pendiente el partido con Boca. En la fecha anterior no habían podido superar a los "sabaleros" (0-0) jugando en La Plata. Promesa de 90 minutos duramente disputados, donde quien gane habrá dado un paso importante para seguir en primera.

Estudiantes ganó una sola vez en Córdoba ante Belgrano. Hoy intentará aprovecharse de la desesperación "pirata" para sacar un buen resultado, seguramente apostando al contragolpe.

BELGRANO vs. ESTUDIANTES

Belgrano: Ragg; Sergio Castillo, Luis Fernando y Bordiccio; Solana, Javier Villareal, Verón, José Luis Villareal y Sosa; Amaya y Lujambio. DT: Miguel Batalla

Estudiantes: Tauber; Lezica, Alayes y Azconzábal; Cardozo, Osorio, Zapata, Krupoviesa y Agoglia o Más; Farías y Carlos Casartelli. DT: Eduardo Solari

Arbitro: Oscar Sequeira

Cancha: Estadio Olímpico — Hora de inicio: 15.30

Homenaje de Belgrano a Rodrigo

El trágicamente desaparecido **Rodrigo**, además de famoso cuartetero, era un reconocido hincha y socio de **Belgrano de Córdoba**, cuyos colores estaban dentro de su alma. Hoy, en oportunidad del partido que los "Piratas" jugarán ante Estudiantes de La Plata, el **Centro de Socios**, en nombre del club, hará entrega de una **plaqueta recordatoria** a sus familiares como homenaje a la memoria de uno de sus más conocidos simpatizantes.

Se espera que frente al crucial momento que vive Belgrano en su esfuerzo por conservar la categoría, sean muchos los asistentes que acompañen al equipo y participen del sentido homenaje a quien exhibiera siempre, y en todas partes, su orgullo de cordobés e hincha de los "Celestes", como complementos de su condición de artista popular. Es más, uno de los sueños del cantante era llegar a la presidencia del club.

En el anterior partido de Belgrano, a pocas horas de ocurrida la muerte del famoso vocalista cuartetero, la hinchada de Belgrano le rindió tributo con una bandera colgada en una tribuna en la que le decía adiós.

Unión va por la Recuperación

El torneo Clausura entra en su fase de definiciones y no sólo para aquellos que pugnan por llegar a la fecha 19ª en el primer puesto en la tabla de posiciones para ateasorar el título. En Santa Fe, por ejemplo, **Talleres** de Córdoba visitará a **Unión** con la intención de sumar tres puntos que lo hagan seguir en carrera para quedarse con una de las plazas para la Copa Mercosur 2000.

El conjunto cordobés, que no tendrá la dirección técnica de **Ricardo Gareca** en el próximo certamen (anunció que se va el 15 de julio), pondrá todas sus fichas al triunfo frente al conducido por **Nery Pumpido.**

Pero el encuentro, que dará comienzo a las 15.30, es de pronóstico cerrado, ya que el local viene cumpliendo una gran campaña a pesar del golpe recibido en la fecha pasada ante Boca, que lo goleó 5 a 2, privándolo de trepar a la punta del campeonato.

UNION vs. TALLERES

Unión: Passet; Ariel Donnet, Paz, Prátola y Cárdenas; Norberto Fernández, Jayo, Domizi, Matías Donnet y Cabrol; Tilger. DT: Nery Pumpido

Talleres: Cuenca; Del Sotto, Maidana, Sotomayor y Humoller; Pino, Avalos, Aguilar y Silva; Astudillo y Gigena. DT: Ricardo Gareca

Arbitro: Sergio Pezzotta

Cancha: Unión — Hora de inicio: 15.30

HACIENDO HISTORIA

GIMNASIA (J)-FERRO

Jugaron	Ganó Gimnasia (J)	Ganó Ferro	Empataron
14 partidos	2 (16 goles)	7 (27 goles)	5

Gimnasia (J) como local

Jugaron	Ganó Gimnasia (J)	Ganó Ferro	Empataron
6 partidos	2 (9 goles)	3 (11 goles)	1

Máxima goleada: Apertura 97: Ferro 5 Gimnasia (J) 0
Ultimo partido: Apertura 99: Ferro 2 (Rodríguez y Sartori) Gimnasia (J) 2 (Mario Lobo -2-)

GIMNASIA (LP)-BOCA

Jugaron	Ganó Gimnasia (LP)	Ganó Boca	Empataron
116 partidos	27 (132 goles)	63 (225 goles)	26

Gimnasia (LP) como local

Jugaron	Ganó Gimnasia (LP)	Ganó Boca	Empataron
56 partidos	19 (70 goles)	20 (81 goles)	17

Máxima goleada: Primera División 1940: Gimnasia (LP) 1 Boca 7
Ultimo Partido: Apertura 99: Boca 1 (Barijho) Gimnasia (LP) 0

UNION-TALLERES (C)

Jugaron	Ganó Unión	Ganó Talleres	Empataron
41 partidos	11 (51 goles)	13 (52 goles)	17

Unión como local

Jugaron	Ganó Unión	Ganó Talleres	Empataron
19 partidos	9 (37 goles)	3 (26 goles)	7

Máxima goleada: Nacional 80: Talleres (C) 4 Unión 0
Ultimo partido: Apertura 99: Talleres (C) 2 (Marzo y Pronetto) Unión 3 (Zapata, Cabrol y Domizi)

VELEZ-SAN LORENZO

Jugaron	Ganó Vélez	Ganó San Lorenzo	Empataron
134 partidos	33 (155 goles)	57 (214 goles)	44

Vélez como local

Jugaron	Ganó Vélez	Ganó San Lorenzo	Empataron
62 partidos	19 (78 goles)	19 (85 goles)	24

Máxima goleada: Metropolitano 71: San Lorenzo 1 Vélez 6
Ultimo partido: Apertura 99: San Lorenzo 2 (Erviti y Filomeno) Vélez 0

RIVER-CHACARITA

Jugaron	Ganó River	Ganó Chacarita	Empataron
94 partidos	55 (193 goles)	16 (91 goles)	23

River como local

Jugaron	Ganó River	Ganó Chacarita	Empataron
46 partidos	29 (106 goles)	5 (38 goles)	12

Máxima goleada: Primera División 1940: Chacarita 0 River 7
Ultimo partido: Apertura 99: Chacarita 4 (Muller -2-, Rosada y Schiavi) River 4 (Placente, Zapata, Aimar y Angel)

BELGRANO-ESTUDIANTES

Jugaron	Ganó Belgrano	Ganó Estudiantes	Empataron
15 partidos	3 (20 goles)	5 (22 goles)	7

Belgrano como local

Jugaron	Ganó Belgrano	Ganó Estudiantes	Empataron
7 partidos	3 (13 goles)	1 (8 goles)	3

Máxima goleada: Apertura 92: Belgrano 3 Estudiantes 0
Ultimo partido: Apertura 99: Estudiantes 5 (Agoglia-2-, Brown, Piersimone y Farías) Belgrano 2 (Sosa y Jarast)

LANUS-CENTRAL

Jugaron	Ganó Lanús	Ganó Central	Empataron
71 partidos	23 (105 goles)	29 (118 goles)	19

Lanús como local

Jugaron	Ganó Lanús	Ganó Central	Empataron
36 partidos	20 (66 goles)	8 (42 goles)	8

Máxima goleada: Primera División 1948: Central 6 Lanús 1
Ultimo partido: Apertura 99: Central 2 (Maceratesi y Pizzi) Lanús 1 (Vilallonga)

VELEZ PRUEBA LA FE DEL SANTO

El Conjunto de Ruggeri Necesita Ganar Para Seguir en Carrera

San Lorenzo, uno de los punteros del torneo Clausura, enfrentará esta tarde, a partir de las 17.10, a **Vélez** en el José Amalfitani. El equipo que dirige **Oscar Ruggeri** llega con la imperiosa necesidad de sumar tres puntos que le permitan seguir en carrera por el título. Ya que cabe recordar que **River** –otro de los punteros– tiene un partido suspendido con **Racing**, que se completará el próximo miércoles.

Este partido, que será dirigido por **Horacio Elizondo**, marcará la vuelta a la titularidad de **Pablo Michelini.** La única duda que tiene el técnico azulgrana es en la posición de volante por derecha. El que aparece con más chances de jugar es **Lucas Pusineri** (por quien se pidió el artículo 225), aunque no se descarta que sea **Adrián González** el que arranque como titular en ese sector de la cancha.

Por su parte, **Julio Falcioni** también presenta una duda, **Maldonado** o **Cubero**, en la formación de **Vélez**, equipo que también busca los tres puntos para consolidar su clasificación para la **Copa Mercosur** y mantener las chances de alcanzar una plaza en la **Copa Libertadores**.

Difícil compromiso para San Lorenzo. Debe ganar para continuar en la lucha por el título.

VELEZ vs. SAN LORENZO

Chilavert; Maldonado o Cubero, Dudar y Federico Domínguez; Castromán, Claudio Husaín, Morigi y Falcón; Camps; Obolo y Dario Husaín. **DT:** Julio C. Falcioni

Arbitro: Horacio Elizondo

Campagnuolo; Ameli, Tuzzio y Ortiz; Pusineri o Adrián González, Michelini, Erviti, Romagnoli y Moreno; Franco y Romeo. **DT:** O. Ruggeri

Cancha: Vélez — **Hora de inicio: 17.10**

BOCA BUSCARA METER PRESION

Con Ausencias, Visitará a Gimnasia aún Ilusionado con sus Chances

La ciudad de **La Plata** recibirá al campeón de América, **Boca**, en su visita a la cancha de **Gimnasia y Esgrima**, con la consigna de seguir metiéndoles "miedo" a los equipos que están al tope de la tabla de posiciones.

Y para conseguir esto, el equipo de **Carlos Bianchi** introducirá una sola modificación respecto del encuentro que le ganó a **Unión** por 5 a 2. Entrará **Antonio Barijho** en lugar de **Martín Palermo**, porque el entrenador decidió darle un poco de descanso.

A pesar de que se mencionó la posibilidad de que **Walter Samuel** y **Juan Riquelme** fueran titulares, el DT prefirió no arriesgarlos, ya que el defensor llegó con una pequeña molestia muscular tras el partido entre Argentina y Colombia; en tanto que Riquelme no está ciento por ciento recuperado de sus problemas estomacales.

Gimnasia, de irregular campaña, intentará darle alguna alegría a su gente, y para eso necesitará ganarle a Boca.

Como dato estadístico, este Boca de Bianchi nunca pudo ganar en una cancha de La Plata. ¿Será esta vez el día de romper la racha, o la estadística seguirá sumando encuentros?

Sin varios titulares, Boca quiere seguir en carrera.

GIMNASIA LP vs. BOCA

Noce; Sanguinetti, San Esteban, Cufré y Adinolfi; Favio Fernández, Gómez, Cavallo y Messera; Sava y Gatti. **DT:** Gregorio Pérez

Arbitro: Angel Sánchez

Abbondancieri; Ibarra, Burdisso, Matellán y Arruabarrena; Battaglia, Traverso, Gustavo Barros Schelotto y La Paglia; Guillermo Barros Schelotto y Barijho. **DT:** Carlos Bianchi

Cancha: Gimnasia LP — **Hora de inicio: 15.30**

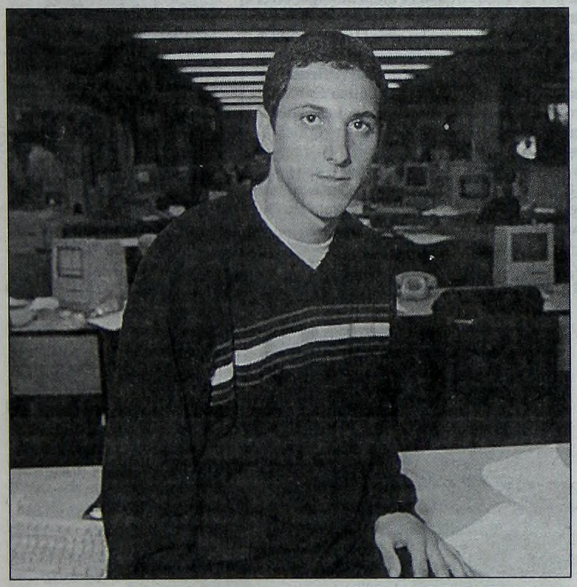

Un juvenil a la puerta de su gran posibilidad: Nicolás Burdisso.

La Hora de Burdisso, Posible Reemplazante de Samuel

Es la hora de jugar. Los juveniles de **Boca** están ante la posibilidad de protagonizar este recambio de jugadores, que comenzará en el club, tras la venta de varias de sus figuras. No será la primera vez que **Nicolás Burdisso** se pone la camiseta titular. Pero poco a poco la situación va cambiando, porque "Nico" es uno de los candidatos para reemplazar a **Walter Samuel** cuando, dentro de pocos días, se vaya a su nuevo club, **Roma, de Italia**.

Aunque **Aníbal Matellán** es el elegido por **Carlos Bianchi** para reemplazar a Samuel, el técnico dejó entrever la posibilidad de que otros jugadores puedan ocupar ese lugar, entre ellos Burdisso.

"Yo estoy muy tranquilo, tratando de disfrutar este momento, de aprovechar la posibilidad de jugar, aprovechar al máximo cada momento", explicó el defensor que, a pesar de su juventud, ya es campeón de América: **"Es una alegría terrible haber conseguido, con 19 años, la Copa Libertadores, y haber sido parte de este plantel, son cosas que no me voy a olvidar fácilmente".**

Dijo que no esperaba que las cosas se le dieran tan rápidamente, como fue su debut en la primera de Boca, la consagración como los mejores de América, y esta chance de ser titular.

"La verdad es que no esperaba que las cosas se dieran tan rápidas. Debutar con 18 años, y después la serie de campeonatos... Uno lo sueña pero a la vez sabe que no es tan fácil, que seguramente son sueños que no se cumplen; pero por suerte tuve la posibilidad de que se hicieran realidad", comentó.

Asimismo, expresó que Bianchi **"no me pide nada en especial"**, sólo **"me remarca la seguridad que tiene que tener un defensor a la hora de marcar".**

En cuanto al entendimiento con sus compañeros de defensa, en especial con Matellán, su compañero en estos partidos en la zaga central, dijo: **"Con Aníbal nos entendemos mucho porque en las prácticas siempre estamos juntos. Si no somos titulares jugamos varias veces en defensa. Nos entendemos muy bien".**

Sobre su verdadero puesto, dijo: **"La verdad es de dos, pero si tengo que jugar de seis, o de cuatro, no tengo problemas; por eso, si tuviera que reemplazar a Samuel, no tendría problemas de perfil".**

ESPERANZA JUJEÑA

Gimnasia de Jujuy se jugará esta tarde a partir de las 15.30, en su estadio, una de sus últimas fichas en busca de salvarse del descenso. Su rival será el descendido **Ferro**, con todos su problemas a cuestas.

Los jujeños, dirigidos actualmente por el jugador **Marcelo Herrera**, tienen a los 11 titulares confirmados. En cambio, **Claudio Argüeso** aun mantiene dos dudas para formar este juvenil equipo, que durante la semana recibió la autorización de **AFA** para poder jugar con menos de ocho profesionales.

Ganar o ganar, la única alternativa para los jujeños.

GIMNASIA (J) vs. FERRO

Castellano; Sandy, Fernando Casartelli y Testa; González, Rivadero, Ruscitto, Juárez y Comelles; Romano y Mario Lobo. **DT:** Marcelo Herrera

Arbitro: Claudio Martín

Galant; Lagos, Tula, Ayala y Cracco; Grande o De la Canal, Diego González, Grana y Sanjurjo; Costas y Hernández o Diego Velázquez. **DT:** Claudio Argüeso

Cancha: Gimnasia (J) — **Hora de inicio : 15.30**

DUELO EN EL SUR

Lejos de toda conversación por la punta del certamen, **Lanús** recibirá en su estadio a **Central**, en un choque entre dos equipos de rendimiento irregular en el campeonato, que los tiene en la mitad de la tabla.

En una posición alentadora para tomar parte de la Copa Mercosur 2000 acompañando a los "grandes" (sumó mucho en el Apertura '99), **Central** llegará al sur con muchas modificaciones en su equipo (Latorre, Cappelletti, Quinteros y Marra fueron suspendidos), en tanto el equipo dirigido por **Miguel Angel Russo** solo presentará un cambio de su anterior presentación (Mariano Fernández por Denis Caniza).

LANUS vs. CENTRAL

Flores; Alvarez, Alessandria, Mariano Fernández y Ciglic; Juan Fernández, Zubeldía, Carboni y Kmet; Vilallonga y Klimowicz. **DT:** Miguel A. Russo

Arbitro: Gustavo Bassi

Buljubasich; Díaz, Canals y Loeschbor; Mariano González, Hugo González, Moreno, Rivarola, Javier García y Ezequiel González; Pierucci. **DT:** Edgardo Bauza

Cancha: Lanús — **Hora de inicio: 15.30**

Griguol Volvió al "Lobo" Platense

El regreso de **Carlos Timoteo Griguol** al bosque platense para hacerse cargo de Gimnasia quedó confirmado anoche. Las negociaciones que estaba llevando a cabo en Miami el vicepresidente primero del "Lobo", **Daniel Robert,** con el entrenador, que se encuentra en esa ciudad de vacaciones, llegaron a buen término.

Así lo informó telefónicamanete en las últimas horas de ayer el directivo que se encuentra en esas playas de los Estados Unidos desde hace un par de días. Hoy, después del partido con Boca, se va a concretar el alejamiento de **Gregorio Pérez** y está en la mente del presidente, **Héctor Domínguez,** que el próximo martes el plantel ya esté trabajando con el nuevo cuerpo técnico.

El favorable desenlace para que retorne **Griguol** a la entidad platense se produjo cuando los dirigentes aceptaron como ayudantes –además del profesor **Javier Valdecantos–** a los ex jugadores **Víctor Marchesini y Gabriel Perrone,** ambos yernos del "Timo". Uno de ellos seguramente se hará cargo de la reserva, teniendo en cuenta que en esta segunda etapa no participará **Mario Griguol.**

El ex técnico del Betis de Sevilla cobrará 100.000 dólares mensuales, y de ese monto les abonará a sus colaboradores.

PIDO LA PALABRA

ENTRE LA SELECCION, LOS ARBITRAJES Y EL "CASO FUERTES"

Mientras la **Selección argentina** continúa sin inconvenientes desandando el camino rumbo a **Japón** y **Corea**, el fútbol nuestro de cada día sigue sumido en un caos insostenible. Los propios dirigentes instalaron un clima de sospecha y falta de claridad en los arbitrajes, al que se sumaron jugadores y técnicos, convirtiendo la definición del torneo **"Clausura"** en un pandemónium de declaraciones, acusaciones y falta de criterio, ante la mirada absorta del hincha común, que ya no sabe a qué atenerse. Si algo le faltaba a esta situación, aparece ahora la factible protesta de los puntos por parte de **Independiente,** tras la caída del viernes frente a **Colón,** por la supuesta indebida inclusión de **Esteban Fuertes,** haciendo que los últimos días del campeonato se transformen en algo indescifrable, que recién tendrá su eclosión con la finalización del mismo. Las tres unidades ganadas en la cancha por los "sabaleros" serán ahora tema de debate no sólo para los clubes involucrados sino para los que luchan por el título, como para los que tratan de salvarse del descenso o de jugar la "promoción", por lo que, una vez más, un torneo argentino se debatirá mucho más entre palabras y escritorios que con la pelota entrando o saliendo de un arco...

Luego de algunos arbitrajes **"irregulares"** (por llamarlos de la mejor manera...) se alzaron voces de protesta, especialmente a través de dirigentes de **River**, y más específicamente de **Alfredo Davicce y José María Aguilar.** Por supuesto, llegaron las respuestas desde **Independiente y San Lorenzo** y todo se transformó en una polémica tan virulenta como estéril. Allí **"tomaron la posta"** futbolista y entrenadores, llevando agua para su molino para destacar las aparentes "bondades" con las que contó **River** en otras ocasiones por parte de los **"señores árbitros"** y de la programación. Hasta el titular del Sadra, **Guillermo Marconi,** terció en la discusión informando que el juez de esta tarde de **River-Chacarita (Roberto Ruscio)** había sido designado **"a dedo"** por pedido de la institución riverplatense. En definitiva, los directivos que deben dar el ejemplo, los jugadores y técnicos que deben mantenerse al margen de este tipo de **"enjuagues"** y hasta la máxima autoridad de uno de los gremios arbitrales protagonizaron una **"guerra dialéctica"** en la que salió perdiendo el fútbol argentino y el hincha, que -pese a todo- sigue concurriendo a los estadios y creyendo...

Cuando parecía apaciguado el tema, surge como un boomerang el **"caso Fuertes",** para descomponer aún más las cosas al potenciar una indefinición del torneo si **Independiente** reclama los puntos perdidos en el campo de juego y volver a poner en el tapete las sospechas, especialmente después de todo lo que comentamos previamente y de las declaraciones del presidente de **Colón, José Vignatti,** el viernes, expresando: **"Está todo arreglado para que salga campeón Independiente, es una vergüenza".** Si reglamentariamente los puntos son para los "rojos" y el **Tribunal de Disciplina de la AFA** así lo dispone, ¿quién convencerá a los otros clubes y a sus simpatizantes de que todo es cristalino? Más si esos puntos sirven para que la institución de Avellaneda obtenga el título o clasifique para la Copa. Está todo tan bastardeado que, aunque sea legal, será difícil convencer al mundo del fútbol...

Sumado a todo ello aparece otro tema para que se ponga de manifiesto cómo están las cosas. La lamentable situación económico-financiera y futbolística de **Ferro** ha llevado al club a solicitar jugar sin los ocho profesionales que, por reglamento, debe presentar por partido. Atento a ello, la AFA lo autorizó a que el número sea menor, por lo que hoy ante **Gimnasia de Jujuy** -que se juega la permanencia- y en la próxima jornada frente a **River** (que lucha por el título) los "verdes" presentarán conjuntos juveniles, dando una ventaja deportiva a sus rivales que no tuvieron el resto de los clubes cuando jugaron con un **"Ferro de primera".** Otra de las circunstancias como para ensombrecer el final del **"Clausura"...**

Un campeonato que debió terminar a fin de junio -los contratos y préstamos de jugadores vencieron el 30- y finalizará el 15 de julio, que jugará tres partidos fundamentales correspondientes a la fecha 15 después de la 16 y que tendrá hasta su epílogo la sombra de la sospecha y la posibilidad de una definición arriba y abajo según el criterio de un tribunal. Demasiado para algo tan sencillo y hermoso como el fútbol...

✍ **JOSE MARIA ROQUEJOFFRE**

La Protesta, en Veremos

Por Rodrigo Conti

INDEPENDIENTE RECLAMARA SOLO SI SE COMPRUEBA QUE EL "BICHI" ESTABA INHABILITADO

Si se comprueba que el "Bichi" Esteban Fuertes estaba inhabilitado para jugar el viernes en Colón, los directivos de Independiente reclamarán ante el Tribunal de Disciplina los tres puntos que perdieron en el campo de juego. Sin embargo, allegados a la AFA aseguran que en el fax que envió la FIFA no hay motivos para considerar que el delantero no podía actuar. De ser así, no habrá protesta. Ahora la cuestión es simple: hay que constatar si Fuertes estaba legalmente habilitado para vestir la casaca del "Sabalero" y la respuesta no ofrece muchas variantes: sí o no. De eso depende todo lo demás.

Si bien todos afirman que buscan "hacer Justicia", la realidad indica que las tres unidades en cuestión son realmente vitales para que el equipo dirigido por **Enzo Trossero** no pierda chances concretas de salir campeón. Por eso, después de una extensa reunión con los integrantes de Comisión Directiva, ayer el presidente del "Rojo" **Pedro Iso** le manifestó a *Noticias* : **"Yo siempre digo que los partidos hay que ganarlos adentro del campo de juego, pero también digo que debemos respetar el reglamento porque para algo está. Sinceramente no creo que los dirigentes de Colón sean tan inocentes como para hacer actuar a un jugador si saben que está inhabilitado, pero no tengo dudas que si está mal, hay que pedir los puntos".**

El titular de la entidad de Avellaneda contó: **"Estuvimos casi toda la mañana reunidos para dialogar sobre este tema en particular y llegamos a la conclusión de que si bien siempre decimos que los partidos hay que ganarlos en la cancha, también hay que respetar el reglamento porque por algo se lo hace. El lunes voy a ir a AFA para asesorarme sobre esta cuestión y veremos cómo están los papeles de Fuertes. No tengo dudas, si el futbolista estaba inhabilitado para jugar hay que pedir los puntos. Los directivos de Independiente estamos todos de acuerdo en hacer lo que tengamos que hacer ante esta situación".**

En tanto, el directivo de Independiente, **Fernando González**, quien impulsó la iniciativa de reclamar los puntos explicó: **"Si se constata la inhabilitación estamos frente a un acto de impunidad. Para nosotros dentro de la ley todo, pero fuera nada. No nos queremos beneficiar en un Tribunal a tal punto que somos de la idea de pedir que se juegue el partido de nuevo. Acá hay que advertir que Independiente es víctima de un acto de ignorancia, inexperiencia o picardía. Pero somos las víctimas y no el causante del problema".**

Por otra parte, se conoció extraoficialmente que el pedido del club inglés Derby County obligó a la AFA a resguardarse de una posible lesión del jugador por lo que hizo un acta (en la misma cancha de Independiente) responsabilizando a Colón de cualquier inconveniente que pudiera tener el delantero. Si realmente es así, nada impedía que Fuertes jugara para Colón contra el equipo de Avellaneda.

COLON NO TIENE DUDAS

Para el presidente de **Colón**, **José Vignatti**, el caso de **Fuertes** no ofrece dudas, porque a su criterio estaba habilitado para jugar. El abogado de la entidad, **Luis Hilbert**, consideró que **"hubo una desprolijidad admininistrativa de la AFA porque comunica una notificación, en la que no se habla de inhabilitación, minutos antes de un partido".**

Hilbert agregó: **"Aquí se recibió otro fax que el que presentó la gente de la AFA. Las resoluciones anteriores de la FIFA habían sido enviadas por carta y extraña que ésta no fuera igual. Cuando se produjo su venta, se firmó un acuerdo con los dirigentes del Lens, del Derby y el jugador. Por pedido de Colón, se agregó una cláusula en la que se estipulaba que el futbolista iba a jugar aquí hasta la finalización del torneo y repechaje si fuera necesario".**

● **EL FAX**: Aquí se transcribe el fax recibido por Colón desde la AFA, que fue remitido por la FIFA: **"FIFA ha sido contactada por la Asociación del Fútbol de Inglaterra, la cual pidió nuestra ayuda en obtener el pase del jugador mencionado anteriormente para su club Derby County. La Asociación del Fútbol aparentemente contactó a su asociación varias veces para obtener el certificado de transferencia internacional del Club Atlético Colón de Santa Fe, pero no ha obtenido respuesta aún. Les pediríamos, por lo tanto, que expidan este documento inmediatamente en nombre de la Asociación del Fútbol o que nos hagan saber sus argumentos o los del club para una posible negativa. Como este problema es urgente, les pedimos amablemente que nos envíen la pertinente respuesta enviándonos un fax".**

Semana Clave Para el Nuevo Técnico

"En el transcurso de esta semana vamos a resolver quién será el sucesor de Enzo Trossero", le anunció a *Noticias* el presidente de **Independiente Pedro Iso**, quien además confesó que ayer **"mantuvimos una muy linda conversación con el técnico de Arsenal José María Bianco".**

Sobre la difícil tarea de encontrar un reemplazante a Trossero, quien al final del actual torneo Clausura se irá a dirigir la selección de Suiza, el titular de la entidad de Avellaneda recordó que **"hace unos días resolvimos que íbamos a hablar con cuatro entrenadores, que son Osvaldo Piazza, Juan José López, Jorge Burruchaga y José María Bianco, para empezar a definir quién será el nuevo entrenador de Independiente. Por eso, nos hemos reunido con Bianco y creo que fue un muy lindo encuentro"**, relató. Además, Iso explicó: **"No nos quisimos reunir en este momento con Osvaldo Piazza, como estaba previsto, porque no nos parecía correcto hacerlo justo después del problema que se generó por el tema de Fuertes. De todos modos, nos vamos a sentar a charlar con todos en las próximas horas para definir el tema esta misma semana"**, comentó el directivo, quien a su vez desmintió que **Jorge Burruchaga** corra con cierta ventaja sobre los otros candidatos a ocupar el cargo.

Lo cierto es que el nuevo entrenador deberá adaptarse a la reducción presupuestaria que planea la dirigencia para la próxima temporada, pero también a un plantel diezmado. Por su parte, el entrenador de **Colón**, **Osvaldo Piazza**, reconoció que **"me encantaría dirigir a Independiente. Sería una posibilidad muy linda pero debemos esperar porque hasta el momento ningún dirigente de ese club se acercó a hablar conmigo".** Es un hecho que en muy poco tiempo más se conocerá al sucesor de Enzo Trossero.

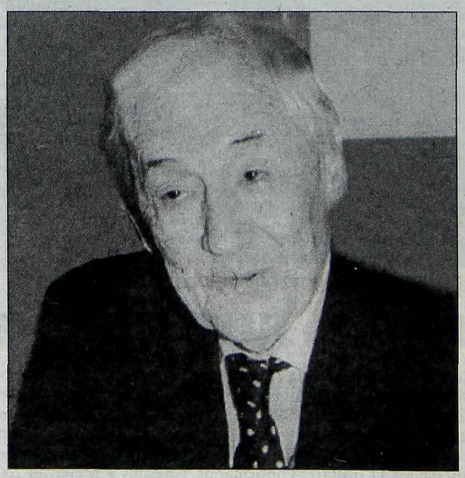

Pedro Iso asegura que en esta semana se designará al sucesor de Enzo Trossero. El presidente de Independiente se reunió ayer con uno de los candidatos, el "Chaucha" Bianco.

CON LA DEFENSA DESARMADA

En caso de que **Independiente** reciba en el Tribunal los puntos que perdió en la cancha ante Colón, el equipo volverá a meterse seriamente en la pelea por el título. Sin embargo, la tarea de **Enzo Trossero** de cara al próximo partido, en La Plata frente a Estudiantes, no será para nada sencilla ya que se le ha desarmado la defensa que venía jugando desde hace varias fechas. Por un lado, **Cristian Díaz** dejó el club para irse al Udinese de Italia y por el otro, **Javier Páez** acumuló cinco amarillas y deberá cumplir una fecha de suspensión.

En la última línea, el entrenador pondrá a **José Luis Zelaye** como marcador central en lugar de Páez y hará un enroque para sustituir a Díaz: hará ingresar a **Jorge Martínez** para marcar punta derecha y pasará al **"Avión" Juan Carlos Ramírez** al sector izquierdo. Como si todo esto fuera poco, el "Rojo" cuenta con cuatro jugadores (Cascini, Milito, Ramírez y Forlán) al límite de amonestaciones y todavía no se sabe si **Faryd Mondragón** (fue vendido al Metz) podrá jugar la próxima fecha. El plantel volverá a entrenarse mañana a las diez, en el predio de Wilde.

¿QUE ES DE TU VIDA?

HOY: José Nazionale

por Naum Zalcman

Un Jugador de Lujo

FUTBOLISTA DE GRAN JERARQUIA Y FUERTE PERSONALIDAD

Para quienes lo vieron jugar debe haber sido uno de los más exquisitos defensores en la larga historia del fútbol argentino. Dueño de un dominio de la pelota poco común, solía exhibir su habilidad saliendo de su propia área mediante atrevidas gambetas con el riesgo consiguiente, pero también notable seguridad, fruto de una gran confianza en sí mismo. **José Nazionale** además tuvo la personalidad suficiente para plantarse sin temores en defensa de su dignidad y convicciones. Mereció admiración por su jerarquía y calidad en las canchas y también porque se hizo valer en justa medida cuando intentaron avasallarlo. "Pepe" fue uno de esos jugadores que dejaron un imborrable recuerdo en las retinas de quienes lo vieron mostrar en la cancha el verdadero arte del fútbol.

Hoy, con 73 espléndidos años, continúa viviendo en el barrio Parque Corimayo, de Burzaco, desde 1955; atiende su cartera de seguros con varias décadas de trabajo y continúa fiel a **Lanús**, el club de sus amores, cuyas actuaciones sigue cada vez que los granates juegan en su estadio.

"Cuando dejé el fútbol me visitaron dos ejecutivos de una gran compañía de seguros, quienes ofrecieron iniciarme en la venta de este rubro. Les brindé una lista de posibles interesados, salí con uno de ellos y me ayudó a vender la primera póliza, que me reportó una comisión de 40 pesos de entonces, que era una cifra importante. Me gustó y he seguido hasta ahora. El país está pasando por un mal momento, los gobernantes no aciertan con las soluciones y hay gente que pasa hambre, algo impensable en un lugar que tiene tantas riquezas. Por ahora no se avizoran mejorías y es muy triste lo que está sucediendo en nuestra querida Argentina".

Clarito. No es una definición teñida de política. Se trata de un enfoque realista y objetivo del momento, fruto de las vivencias de un hombre activo que sale cada día de su casa a las 8 de la mañana para cumplir con su trabajo. Y así como tiene su idea concreta de la situación económica, también está al día con lo que pasa en el fútbol.

Con Héctor Guidi en la Selección.

"No me gusta cómo se juega. Está bien que han cambiado muchas cosas, pero no se advierte buen gusto en el trato de la pelota, la gambeta parece ser un recurso olvidado, no hay belleza y el espectáculo me parece aburrido. En mi época trataba a la pelota como a una novia, ahora la revientan a patadas. Pero el fútbol es mi pasión y aunque no tenga afinidad con lo que brindan siempre voy a la cancha de Lanús con la esperanza de ver alguna jugada de calidad". Nazionale tiene una historia curiosa sobre su ingreso al fútbol profesional. Una etapa que inició cuando terminaba su segundo año como conscripto de la marina en la base naval de Río Santiago.

"Estuve en las inferiores de Lanús porque aunque nací en La Boca desde muy chico viví en Lanús. Mi casa en Madariaga y Arias daba a los fondos del club. Pero como el campeonato era corto y mis ganas eran grandes pasaba tardes enteras jugando con otros chicos en la calle o los potreros. Teníamos un equipo que se llamaba Ventarrón, pero me sumaba a todos los partidos que podía. Una vez el delegado de Lanús vino a casa para que fuera a jugar por Lanús y como estaba cansado de correr en la calle, preferí no ir, lo que me costó que quedase al margen de los equipos del club. No me importó nada y seguí jugando donde se presentara la oportunidad. Haciendo la colimba integré el equipo de la Base junto a Mantegari, (Atlanta y River) **y un radiotelegrafista me insistió hasta el cansancio en que fuera Gimnasia. Pasó un año y no fui. Pero al otro año decidí complacerlo. Me vio Roberto Scarone un miércoles y tuve que marcar a Pío Corcuera, que era el titular de la primera. Gusté, me hicieron un contrato de 150 pesos por mes. En la Marina me daban 4 pesos y me descontaban 1... Por entonces trabajaba en la empresa CADE de electricidad y recibía siempre permiso para entrenar. Hasta que me llamó un polaco que era jefe y me preguntó qué hacía en esos permisos. Le expliqué que era futbolista, ignoraba de qué se trataba hasta que terminó exigiéndome que decidiera entre el trabajo y el fútbol. Se imaginan qué pasó..."**

Por entonces jugó en la reserva de Gimnasia como "4" adelantado, pero una resolución de la AFA ordenando que todos los equipos aplicaran el mismo esquema derivó más adelante que el medio adelantado fuera el izquierdo y "Pepe" cambió de costado. Sus actuaciones llamaron la atención del marmolero Carlos Campolonghi, presidente de **Huracán**, quien lo sumó a su equipo en trueque por un Nº 10 goleador como José Vigo. Al poco tiempo la presidencia del club del "Globito" fue ocupada por el teniente coronel Tomás A. Ducó, quien impuso a los jugadores del club la obligación de dirigirse a él como si fueran soldados.

"Quería que le dijera 'mi teniente coronel' y me resistí. Le decía 'señor presidente', algo que lo contrariaba. Como represalia ordenó que no jugara más en la primera y me mandó a la reserva. Ahí la rompía y jugué con un fenómeno como 'Coco' Rossi. Pasé dos años en los que me pusieron apenas dos veces en primera. Al terminar este ciclo, Ducó me llamó para entregarme el pase en blanco y enfatizó en que eran él y Huracán quienes me beneficiaban con esta decisión. Lo corté diciéndole que estaba equivocado y que el pase me correspondía de acuerdo al convenio con Agremiados y salí sin saludarlo..."

Volvió a su casa y un médico de Lanús, enterado de que estaba en libertad de acción, intercedió por él ante los dirigentes que decidieron sumarlo al plantel. Corría 1954. Apareció en primera recién en la 21ª fecha, en un clásico que le ganaron 3-2 a Banfield como visitantes, en la fecha siguiente vencieron por el mismo marcador a San Lorenzo. Empataron con Platense, Chacarita y Boca. Vencieron 1-0 a Central y dejó su puesto a Daponte para el siguiente partido ante Racing, que les cortó la racha por 2-0. Ya se estaba formando el gran equipo subcampeón de 1956 porque jugaban Alvarez Vega, Prato, Beltrán, Daponte, Guidi, Emilio Fernández, Osvaldo Gil, Cejas y Nazionale. Lanús igualó el cuarto puesto con Platense, detrás de Boca, Independiente y River. En 1955 terminaron quintos. Al finalizar la primera rueda de 1956 los granates se habían convertido en la atracción del torneo con un fútbol brillante y eficaz. Lanús quedó como único puntero en la fecha 22ª después de ganarle 4-1 a Huracán y haber conseguido en la jornada anterior una victoria sobre Boca en la Bombonera. Pero en la fecha 24ª Lanús perdió un partido histórico ante River y esos dos puntos de entonces le costaron el campeonato que ganaron los millonarios con 43 unidades mientras Lanús sumó 41.

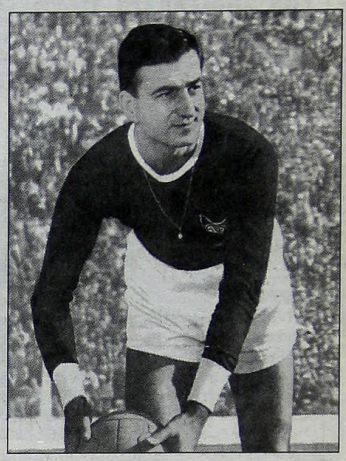

"Pepe" con la granate de sus amores.

"De ese partido se dieron muchas cosas feas. Lo real es que ganamos 1-0 el primer tiempo con gol de Alfredo Rojas y fue baile. Pero en el segundo tiempo salió todo mal, nos perdimos en la cancha, el arquero de River que fue Manuel Ovejero atajó todo lo que le tiraron y nos ganaron 3 a 1. La desilusión de los hinchas de Lanús y del ambiente del fútbol que nos consideró el mejor equipo del campeonato determinó que se desconfiara de nosotros. La verdad es que quienes perdimos más fuimos nosotros, los jugadores. El hincha y el dirigente vieron malograda una satisfacción; nosotros perdimos la gloria y el dinero por salir campeones..."

Aquella formación integrada por Alvarez, Vega o Piromalli, Prato y Beltrán, Daponte, Guidi y **Nazionale**, Emilio Fernández o Carranza, Gil, Cejas o Alfredo Rojas, Lugo y Moyano, con algunas presencias de Reynoso, Ramos Delgado y Bendazzi produjo un fútbol de alto nivel, preciosista, elegante y alegre, que fue muy bien recibido por los aficionados. **Nazionale** jugó en Lanús hasta terminar 1960 y terminó con una temporada en Unión de Santa Fe. Su récord dice que participó en 203 partidos de primera, anotó 15 goles y jugó por la Argentina frente al Brasil de Pelé.

"Mi mejor partido fue contra Racing en 1955 en Lanús. Ganamos 4-2 y tuve que marcar a Corbatta y Maschio, dos fenómenos. Aunque el mejor jugador que vi en mi vida fue el 'Charro' Moreno en la 'Máquina' de River. Después de Moreno, Pelé y Maradona, en ese orden. Recuerdo que en una gira con Lanús llegamos a Medellín donde Moreno era director técnico. Al terminar el primer tiempo se enojó con René Seghini (ex Boca) **y entró a jugar. Tenía 40 años y realizó una maravillosa demostración de fútbol. Nunca vi nada igual..."**

La vida y las opiniones de **José Nazionale**, un mago con la pelota, un notable de otros tiempos cuando la técnica valía mucho y la velocidad mental prevalecía sobre la física. Un jugador de cuando el fútbol era más lindo.

Nazionale desde hace 40 años se dedica a la venta de seguros de todo tipo.

FICHA PERSONAL

Nombre y apellido: José Nazionale.

Fecha de nacimiento: 30 de marzo de 1927, en Capital Federal, barrio de la Boca.

Trayectoria futbolística: inferiores de Lanús, Gimnasia y Esgrima La Plata, Huracán, Lanús y Unión de Santa Fe.

Partidos en la Selección: dos, en 1960, ambos por la Copa Roca frente a Brasil. El primero jugado el 26 de mayo en el estadio de River se ganó 4-2 con dos goles de Nardiello y uno cada uno, D'Ascenso y Belén. Formó con Osvaldo Ayala; Navarro y Etchegaray; Carlos Alvarez, Guidi (Cielinsky) y **Nazionale**; Nardiello, Pando (Rubén Berón), Carceo, D'Ascenso y Belén.

Debut en primera división: 7 de mayo de 1950 en la 5ª fecha jugando ante Platense como visitantes, partido que finalizó 1-1. Gimnasia formó con Antonio Cammaratta; Eiras y Chiarini; **Nazionale**, Arcos y Smargiasi; Camacho, Corcuera, Sarlanga, Martínez y Mourín.

Familia: casado hace 45 años con **Beatriz Martínez**, tiene una hija, **Marcela**, médica dermatóloga, quien fuera subcampeona mundial de hockey, y dos nietos, Juan José (18 años) y Nicolás (4).

FENIX VENCIO Y SE QUEDO

Las piernas en el aire. La pelota en el piso. Una muestra de lo luchado que fue el partido a pesar de los cinco goles que se convirtieron para la victoria de Fénix.

Doblegó 3-2 a San Carlos en Condición de Visitante y se Ganó el Derecho a Disputar la Gran Final con Sacachispas

Por fin, Fénix! Después de haber estado muy cerca en los últimos tiempos, ayer se dio el gusto de ganar el torneo Clausura. Y lo hizo de una manera inobjetable en cancha de Villa San Carlos, que estaba invicto y todavía tenía la posibilidad matemática de alcanzarlo, contando con un arquero (**Magarzo**) que apareció cuando fue necesario y con un delantero (**Neuspiller**) que toda pelota que toca termina adentro del arco. Ahora, para lograr el ascenso, le queda en el camino Sacachispas (obtuvo el Apertura).

El partido, como era de esperar por lo que estaba en juego, fue trabado y muy luchado en el medio, con jugadores que dejaban todo en cada sector del campo de juego para no dar la más mínima ventaja. Pero se encontraron con un obstáculo: el mal estado del terreno, en donde **la pelota no picaba**. El primer tiempo fue parejo y malo, donde los goles llegaron **"vía aérea"** primero por **Neuspiller**, logrando el empate **Rinaudo**. Hubo pocas llegadas y casi nada de emoción, aunque San Carlos pudo retirarse en ventaja con un cabezazo de **Lugo** que provocó la primera gran atajada de Magarzo.

El segundo tiempo fue muy distinto porque el ida y vuelta fue constante. Sin dudas influyó que a los 2 minutos **Neuspiller corrió una pelota despejada por los defensores y al quedar mano a mano definió de manera excepcional por arriba de Gardiner.** San Carlos se le fue encima y tuvo posibilidad de empatar en los pies de **Urquiza** (3 veces) y en la cabeza de **Ferretti**. No pudo por mala puntería y por las atajadas de **Magarzo**. Pero en Fénix juega **Neuspiller**, le dieron una pequeña ventaja y puso el 3 a 1. Sobre el final, apareció otra vez **Rinaudo** para achicar la diferencia.

Fénix se consagró. Era una deuda pendiente, por eso el grito sonó tan fuerte.

Neuspiller Hizo Tres y Quiere ser Campeón

Cuando un jugador convierte tres goles, obviamente es nota. Para **Sebastián Neuspiller,** es algo habitual y hasta llegó a convertir seis en un partido (el año pasado a Sacachispas). **El artillero de Fénix y del campeonato** está muy acostumbrado a los micrófonos y grabadores, incluso hizo de periodista entrevistando a sus compañeros, ayer tan triunfadores como él. **"Después de mi paso por Los Andes, volví a Fénix para esta satisfacción"** dijo con una sonrisa. Teniendo en cuenta que su equipo había estado muy cerca del campeonato en 1999 y que perdió una semifinal precisamente con San Carlos (el rival de ayer), se lo consultó sobre si ésto era una revancha y su respuesta fue: **"No, de ninguna manera. Fue algo que buscamos, pusimos todo el esfuerzo y por suerte se nos dio ahora".**

Sobre sus goles, expresó con mucha tranquilidad: **"Como siempre, me gustaron todos"** y con respecto al segundo (una verdadera joya) hizo el movimiento con los pies para explicarle al periodismo como había definido cuando le salió el arquero de San Carlos.

También se le preguntó por su posición ante un posible pase a otra institución (Cambaceres está interesado) y dijo: **"Para que me vaya de Fénix, tiene que haber una muy buena oferta. Pero esa oferta tiene que apuntar más a lo deportivo que a lo económico".** Luego de estas palabras, **Sebastián Neuspiller** se fue a festejar con sus compañeros. Bien merecido lo tenía.

El goleador Sebastián Neuspiller mira fijo a la pelota, sabiendo que terminará en la red. Fue el tercero de Fénix y de su cosecha personal.

PRESENCIAS

Jugador	PJ
Diego Ríos	13
Ignacio Savarezez	13
Alejandro Centurión	12
Marcelo Sosa	12
Gabriel Rodríguez	12
Mariano Vitale	11
Silvio Dordoni	11
Sebastián Neuspiller	11
Gustavo Godoy	10
Marcelo Marchese	10
Claudio Muñoz	10
Miguel Cabral	9
Nelson Islas	9
Damián Magarzo	9
Ignacio Martínez	8
Pablo Marino	5
Miguel Cisterna	3
Fernando Cresimbeni	3
Alejandro Cabrera	2
Tomás D'Ascoli	2
Nicolás Claros	1
Julio Sánchez	1
Leandro Palavecino	-

Total: 23 jugadores.

CAMPAÑA

Fecha	Rival	Resultado	Goleadores
1	V. Arenas (V)	4-2	Neuspiller 2, Dordoni y G. Rodríguez
2	Libre		
3	Sp. Barracas (L)	1-0	Neuspiller
4	Atlas (V)	7-2	Neuspiller 4, Centurión 2 y Ríos
5	C. Español (L)	4-1	I. Martínez 2 y G. Rodríguez 2
6	Sacachispas (V)	1-0	I. Martínez
7	P. Nuevo (L)	5-1	G. Rodríguez 3, I. Martínez y Ríos
8	Muñiz (V)	4-1	Neuspiller 3 y G. Rodríguez
9	Acassuso (L)	2-2	Marchese y Neuspiller
10	Ballester (V)	2-1	G. Rodríguez y Centurión
11	Claypole (L)	2-1	Savarezez y Centurión
12	Lugano (V)	1-0	G. Rodríguez
13	Yupanqui (L)	5-0	Neuspiller 2, Vitale, Ríos y G. Rodríguez
14	V. San Carlos (V)	3-2	Neuspiller 3
15	Juv. Unida (L)		

GOLEADORES

Jugador	Goles
Neuspiller	**16**
G. Rodríguez	10
Centurión	4
I. Martínez	4
Ríos	3
Dordoni	1
Marchese	1
Savarezez	1
Vitale	1

Total: 41 goles.

VUELTA OLIMPICA Y PROYECTILES

Alrededor de **setenta hinchas de Fénix** se dieron el gusto de ver la vuelta olímpica "en vivo y en directo". Los jugadores primero se acercaron hasta el alambrado para estar a mano de los que viajaron hasta Berisso, y luego comenzaron con la tradicional vuelta revoleando sus camisetas al ritmo de sus propios cantos. Al pasar por el sector lateral (donde se ubicó la hinchada local) algunos aplaudieron y otros arrojaron objetos que no hicieron blanco en los jugadores. Lo mismo ocurrió cuando pasaron por la tribuna alta, desde donde se vio caer, entre otras cosas, una botella de gaseosa grande llena que por fortuna no pegó en nadie. Con el objetivo de dar la vuelta cumplido, los jugadores ingresaron al vestuario, mientras que los hinchas de Villa San Carlos se pusieron de acuerdo y despidieron a su equipo con aplausos y gritos de aliento por el esfuerzo demostrado dentro de la cancha.

● **FELICITACIONES**: Del técnico local, **Julián Camino** para su rival. **"Felicito a la gente de Fénix porque fue un justo triunfador. No puedo hacer ningún reproche"**.

El Vestuario, un Canto a la Alegría

El vestuario de Fénix era un canto a la alegría. Los jugadores, luego de la vuelta olímpica, ingresaron al mismo y lo transformaron en un carnaval. **Abrazados, embarrados de pies a cabeza y semidesnudos, todos cantaban, todos saltaban.** Cualquier botella de plástico servía de instrumento para hacer ruido al golpearla contra una mesa, el piso o la pared. Era obligación demostrar que estaban contentos. La mayoría de los jugadores coincidió en señalar que **"logramos algo muy importante y la alegría es impresionante. Pero no tenemos que quedarnos ahora, porque hay que pensar en las finales con Sacachispas".** Con respecto a estos partidos, los dirigentes dijeron que Fénix hará de local en Armenio, San Miguel o Villa Dálmine (la que tiene menos chances).

Para **Ignacio Martínez "tengo una gran alegría porque a mí me toco vivir un descenso con Fénix"**. Un poco alejado del ruido y los festejos se encontraba el técnico **Rodolfo Muñoz**, quien consideró que "**recién conseguimos el primer objetivo. Pese a que tengo dos campeonatos ganados encima** (con Juventud Unida), **esto es muy especial porque los chicos se merecían una revancha"**. Sobre el partido dijo que **"nos habíamos preparado bien porque sabíamos que esta cancha es muy difícil".**

Una vez que se retiraron de la cancha partieron rumbo a la sede capital que posee el club para festejar de manera tranquila. Las celebraciones continuaban por la noche, pero en la sede de Pilar. Todo organizado en el momento, ya que nadie quiso anticiparse, por las dudas...

Es muy posible que, previo al partido del próximo sábado (la última fecha) haya celebraciones con los jugadores dentro de la cancha.

CON EL TORNEO CLAUSURA

Sonrisas, revoleo de camisetas. La alegría de todo Fénix al dar la vuelta.

Abrazos al por mayor y el primer plano para Rodríguez y Neuspiller.

HOY, DOS PARTIDOS

Hoy se completará la decimocuarta fecha del torneo Clausura con dos encuentros en los que no se jugará nada en especial y sólo servirán para cumplir con el fixture, habida cuenta de que no hay un segundo ascenso a la C, ya se definió el equipo que perderá la afiliación por una temporada (Atlas) y están clasificados los dos finalistas que irán en busca del único ascenso (Sacachispas, ganador del Apertura, y Fénix, vencedor del Clausura). En Boulogne, **Acassuso** recibirá a **Puerto Nuevo** a partir de las 11 con el arbitraje de **Alejandro Scomparín,** mientras que a la misma hora el descendido **Atlas** visitará a **Lugano** en cancha de Victoriano Arenas. Será el árbitro en este cotejo **Adrián Rastelli**.

Villalobo y una Terrible Odisea

Una verdadera odisea fue la que le tocó vivir ayer al volante de Claypole, **Walter Villalobo**, poco antes de jugar frente a Centro Español, cuando fue abordado en la estación de San Francisco Solano por tres individuos, los cuales lo subieron a un auto, lo amenazaron con un arma de fuego, le robaron 30 pesos y finalmente lo arrojaron del vehículo a cuatro cuadras de donde lo habían secuestrado. A pesar de este pésimo momento por el que tuvo que pasar, **Villalobo** igualmente se presentó a jugar el partido que su equipo ganó 5-1.

Luego del encuentro, el jugador comentó que, mientras esperaba el colectivo para dirigirse a la cancha, una persona se le acercó para pedirle la hora. Cuando bajó la vista para mirar su reloj, se sumaron otros dos sujetos, quienes junto al primero lo subieron a un Renault 12 de color rojo y lo apuntaron con una pistola, exigiéndole que les entregara su dinero. **"Ahí les dije que era futbolista y que iba a jugar un partido, a lo que ellos me contestaron: 'Así que sos jugador, entonces debés tener plata. Mejor que nos des todo porque sino te pegamos un balazo en una pierna y te arruinamos la carrera'. Me asusté y les di los treinta pesos que llevaba, después de lo cual me bajaron del auto a los empujones. Cuando me repuse un poco del mal momento, junté unas monedas que me quedaban y me fui para la cancha"**, explicó el futbolista.

● **PRUEBAS**: El presidente de **Juventud Unida**, **Francisco Muggeri**, informó que **Juan José Aragón, Francisco Valenzuela** y **Alvaro González** serán probados en River el próximo miércoles, en una práctica que será dirigida por Delem, técnico de las divisiones juveniles "millonarias".

SINTETICAMENTE HABLANDO

V. SAN CARLOS 2 — FENIX 3

VILLA SAN CARLOS: Gardiner (5); Villalba (5), Turco (4) y Urquiza (6); Miguel Rodríguez (5), Lugo (5), Martini (5), Luisse (6) y Sebastián Sánchez (6); Rinaudo (7) y Franco (4). **Suplentes**: Lanfranco, Ruiz y Pierri. **DT**: Julián Camino.

FENIX: Magarzo (8); Gustavo Godoy (6), Marchese (6) y Marcelo Sosa (5); Claudio Muñoz (6), Islas (5), Ríos (6), Savarezez (5) y Dordoni (5); Neuspiller (10) y Gabriel Rodríguez (4). **Suplentes**: Cresimbeni, Palavecino y D'Ascoli. **DT**: Rodolfo Muñoz.

***Cambios**: En **Villa San Carlos**: ST Ferretti (6) por Franco y 32m ST Diego Godoy por Luisse. En **Fénix**: 28m ST Ignacio Martínez por Savarezez y 44m ST Cabral por Gabriel Rodríguez.*

***Goles en el primer tiempo**: 21m Neuspiller (F) y 37m Rinaudo (VSC).*

***Goles en el segundo tiempo**: 2m y 24m Neuspiller (F); 42m Rinaudo (VSC).*

***Incidencia**: 38m ST expulsado Islas (F) por juego brusco.*

***Arbitro**: Julio Barraza (6). **Cancha**: Villa San Carlos. **Recaudación**: $ 2.020. **La figura**: Sebastián Neuspiller (F) 10.*

JUV. UNIDA 1 — VICT. ARENAS 0

(Se disputaron, en dos tiempos de 23 y 22 minutos, los 45 que restaban del encuentro suspendido por lluvia el sábado 24 de junio).

JUVENTUD UNIDA: Héctor Santillán (6); Fernando González (5), Valenzuela (6), Pirreco (6) y Reynoso (5); Dardo Sánchez (5), Bareiro (5), Martinelli (5) y Aragón (-); Fonzalida (6) y Ullrich (5). **Suplentes**: Miño, Juan Flores, Toledo y Ramírez. **DT**: Héctor Miranda.

VICTORIANO ARENAS: Vaello (6); Cassinerio (-), Leiva (6), Tarnopowicz (5) y Diebold (5); Barbagallo (5), Baldajos (4), Quiñoy (5) y Loto (-); Pablo Fernández (-) y Cabrera (5). **Suplentes**: Capelli y Aguirre. **DT**: Juan José Deibe.

***Cambios**: En **Juventud Unida**: 5m ST Casado por Aragón. En **Victoriano Arenas**: ST Prendes por Cassinerio y Oriana por Pablo Fernández; 11m ST Vallejos por Loto.*

***Gol en el primer tiempo (jugado el 24 de junio)**: 45m Ullrich (JU).*

***Incidencia**: 18m ST expulsado Baldajos (VA) por agresión.*

***Arbitro**: Carlos Stoklas (6). **Cancha**: Juventud Unida. **Recaudación**: $ 82. **La figura**: Mario Pirreco (JU) 6.*

CLAYPOLE 5 — C. ESPAÑOL 1

CLAYPOLE: Pallero (6); Gaspar (7), Leguizamón (7), Leiva (7) y Contreras (6); Giménez (6), Daniel Ledesma (8), Agüero (5) y Villalobo (4); Silveira (6) y Ayala (5). **Suplentes**: Nievas y Silvero. **DT**: Claudio Canto-Roberto Cosmedi.

CENTRO ESPAÑOL: Marcos Pereira (5); Jordán (6), Gómez (4) y Vidal (5); Cabañas (4), Valinotti (5), Diego Vargas (7), Cisnero (5) y Castañeda (4); Javier Vargas (6) y Roa (4). **Suplentes**: Induni y Licht. **DT**: Eduardo Rampi.

***Cambios**: En **Claypole**: 22m ST Gamarra por Agüero, 24m ST Sánchez por Silveira y 32m ST Luna por Giménez. En **Centro Español**: ST Sandoval (4) por Castañeda, 26m ST Bajo por Vidal y 44m ST Pirantino por Javier Vargas.*

***Goles en el primer tiempo**: 21m Silveira (C) y 41m Ayala (C).*

***Goles en el segundo tiempo**: 4m Ledesma (C), 10m Silveira (C), 31m Cisnero (CE) y 43m Luna (C).*

***Arbitro**: Fabián Mousseaud (8). **Cancha**: Claypole. **Tercera**: Claypole 1 Centro Español 2. **Recaudación**: $ 350. **La figura**: Daniel Ledesma (C) 8.*

BALLESTER 0 — SACACHISPAS 1

BALLESTER: Avalos (5); Bandera (4), Orquera (5), Ledesma (5) y Abrigo (4); Peñaloza (4), Pereyra (5), Romano (4) y Gonzalía (5); Balzamé (6) y Ré (5). **Suplentes**: Barrera y Gustavo Avila. **DT**: Walter Cataldo.

SACACHISPAS: Arnaldo López (6); Carracedo (4), Mandowsky (4), Biza (5) y Vargas (4); Barrero (5), Javier López (5), Páez (5) y Montero (4); Domínguez (4) y Di Noia (5). **Suplentes**: Narciso y Gatica. **DT**: Gustavo Cisneros.

***Cambios**: En **Ballester**: 13m ST Ibarra (5) por Gonzalía, 24m ST Recalde por Pereyra y 34m ST Moyano por Ré. En **Sacachispas**: 13m ST Jorge Avila (6) por Carracedo, 21m ST Arrom por Di Noia y 40m ST Ratto por Domínguez.*

***Gol en el segundo tiempo**: 45m Jorge Avila (S).*

***Arbitro**: Javier Grone (6). **Cancha**: F. C. Urquiza (local Ballester). **Recaudación**: $ 120. **La figura**: Jorge Avila (S) 6.*

YUPANQUI 1 — SP. BARRACAS 1

YUPANQUI: Hernán González (6); Santiago Pérez (5), Carpintero (5), Montiel (5) y Solomita (5); Campusano (6), Galeano (5), Latessa (6) y Bolaña (4); De la Rosa (6) y Grosso (4). **Suplentes**: Viggiano y Vallejos. **DT**: Carlos Di Ciancio.

SPORTIVO BARRACAS: Gauna (6); Temi (5), Jorge Fernández (5), Fernando López (5) y Olivieri (5); Solís (5), Ramírez (4), Andreani (6) y Corti (5); Figueroa (6) y Amaya (6). **Suplentes**: Castillo, Holowinski y Quintana. **DT**: Luis Correa.

***Cambios**: En **Yupanqui**: 18m ST Diego García por Bolaña, 31m ST Arzac por Carpintero y 38m ST Selle por Grosso. En **Sportivo Barracas**: 21m ST Carballo por Olivieri y 32m ST Ariel Sánchez por Corti.*

***Goles en el primer tiempo**: 12m Amaya (SB) y 29m Latessa (Y).*

***Arbitro**: Cristian Faraoni (5). **Cancha**: Sacachispas (local Yupanqui). **Recaudación**: $ 110. **La figura**: Aníbal Amaya (SB) 6.*

"D" ARRIBA ABAJO

EQUIPOS	J	G	E	P	Gf	Gc	Pts
FENIX (1)	**13**	**12**	**1**	**0**	**41**	**13**	**37**
V. SAN CARLOS	13	8	4	1	31	13	28
CLAYPOLE	13	7	3	3	22	14	24
SACACHISPAS	13	6	4	3	18	9	22
BALLESTER	13	7	1	5	23	17	22
SP. BARRACAS	13	6	4	3	28	25	22
CENTRO ESPAÑOL	13	7	1	5	21	24	22
JUV. UNIDA	13	6	3	4	19	19	21
ACASSUSO	12	4	2	6	22	27	14
VICT. ARENAS	14	4	2	8	19	30	14
LUGANO	12	3	2	7	16	25	11
YUPANQUI	13	3	2	8	22	25	11
ATLAS (2)	12	1	4	7	14	30	7
PUERTO NUEVO	12	2	1	9	15	25	7
MUÑIZ	13	1	4	8	11	25	7

(1) Ganador del Clausura.
(2) Perderá la afiliación por una temporada.
Fénix jugará la final por el único ascenso a Primera C frente a Sacachispas, ganador del Apertura.

EN FECHA PROXIMA

TORNEO CLAUSURA
Decimoquinta Fecha

FENIX (4)	vs.	JUV. UNIDA (0)
SP. BARRACAS (2)	vs.	V. SAN CARLOS (4)
ATLAS (2)	vs.	YUPANQUI (7)
C. ESPAÑOL (1)	vs.	LUGANO (2)
SACACHISPAS (2)	vs.	CLAYPOLE (1)
PUERTO NUEVO (1)	vs.	BALLESTER (4)
MUÑIZ (1)	vs.	ACASSUSO (1)

Libre: VICTORIANO ARENAS.

LOS QUE GRITAN GOOOL

Neuspiller (Fénix)	**16**
Amaya (Sp. Barracas)	13
Ayala (Claypole)	12
Balzamé (Ballester)	12
Gamarra (Claypole)	11
Bella (Sacachispas)	10
Buglione (Sacachispas)	*10*
Ré (Ballester)	10
G. Rodríguez (Fénix)	10
Albasetti (Vict. Arenas)	9
Aráoz (Lugano)	9
Grosso (Yupanqui)	9
A. Pérez (Puerto Nuevo)	9
De la Rosa (Yupanqui)	8
Ferretti (V. San Carlos)	8
Figueroa (Sp. Barracas)	8
Herrera (Atlas)	8
Rinaudo (V. San Carlos)	8
Latessa (Yupanqui)	7
M. López (Lugano)	7
Molinari (Centro Español)	7
Roa (Centro Español)	7
Romero (Acassuso)	7
Avila (Sacachispas)	*6*
Cozza (Acassuso)	6
Galeano (Yupanqui)	6
C. González (Ballester)	6
Lazo (Lugano)	6
Pirreco (J. Unida)	6
Ríos (Fénix)	6
Tartaglia (Acassuso)	6
Ullrich (Juv. Unida)	6
Cesano (Sacachispas)	*5*
Cisnero (C. Español)	5

ITUZAINGO-MERLO, COMO SI NO

La Primera Final fue un Fiasco: Empataron y Decidirán el Ascenso el Próximo Sábado

Arriba, el cabezazo de Iwanski no logra ser retenido por el arquero de Ituzaingó y va camino a la red. Fue el empate de Merlo, sobre el cierre del primer tiempo. A la derecha, Andrada ya comienza a festejar el gol, y el "uno", a sufrirlo.

Menos mal que para esta instancia decisiva se acordó con anticipación que fueran dos los partidos que determinaran quién ascenderá a la Primera B y no sólo uno, tal cual ocurrió en las anteriores etapas de este Reducido. Porque de lo contrario, la imagen con que nos hubiéramos quedado tanto de **Ituzaingó** como de **Deportivo Merlo**, sin importar el resultado, habría sido tremendamente negativa. Ayer, en la primera final, los dos equipos del oeste parecieron haberse olvidado por completo de todo lo que los llevó a lo más alto de las consideraciones.

Tan sólo un puñado de emociones se produjeron en la etapa inicial, incluidos los goles que sellaron el empate en uno: el primero de **Diego Fernández** para el conjunto que hizo de local en **Morón**, tras un error de Alonso; el segundo del **"Polaco" Iwanski** para la visita, luego de un cabezazo previo en el área y después de una serie de aproximaciones claras que hacían prever, tarde o temprano, la llegada de la igualdad de Merlo. El resto, descartable por donde se lo mire.

En el complemento no se pudieron visualizar más de tres pases seguidos. Todo era pelotazo de un lado y pelotazo del otro, pierna fuerte, pifias y extremo cuidado por lo que pudiera hacer el otro, sin pensar un segundo en lo que podría ser capaz de hacer cada uno para ganar el partido. El 1 a 1, por supuesto, es una especie de castigo para los dos, ya que ni uno ni otro merecían quedarse con la victoria.

El sábado que viene, a las 14 en cancha de San Miguel, Deportivo Merlo e Ituzaingó definirán el único ascenso a la B. De más está decir que deberán mejorar en todos los aspectos si pretenden consagrarse antes de la definición por penales (si el encuentro finaliza empatado, habrá media hora de alargue y luego disparos desde los doce pasos). Menos mal que en esta instancia se acordó previamente jugar dos partidos, porque si fuera sólo por lo visto ayer, lo más justo hubiera sido declarar el ascenso vacante.

ITUZAINGO-1 — DEPORTIVO MERLO-1

ITUZAINGO: Eyheramonho (5); Avalos (5), Luongo (5), Néstor López (5) y De Faveris (5); Frete (4), Garay (4), Diego Gómez (6) y Ozán (5); Diego Fernández (6) y Caviglia (4). **Suplentes:** Graciano, Piccoli y Cabrera. **DT:** Guillermo Duró.

DEPORTIVO MERLO: Golinowski (5); Céspedes (5), Roa (4) y Alonso (4); Brossi (5), Leonel García (6), Andrada (4), Bataras (5) y Morán (5); Cardozo (4) e Iwanski (5). **Suplentes:** Savva y Bravo. **DT:** Héctor Restaino.

Cambios: *En **Ituzaingó**: 24m ST Zárate por Diego Fernández y 39m ST Moreno por Diego Gómez. En **Deportivo Merlo:** 16m ST Aiello (5) por Andrada; 33m ST Martín Mauro por Bataras y 37m ST Tourn por Cardozo.*

Goles en el primer tiempo: *11m Diego Fernández (I) y 45m Iwanski (DM).*

Arbitro: *Alejandro Derevnín (5).*

Cancha: *Morón (local Ituzaingó).* ***Recaudación:*** *$11.500.*

La figura: *Diego Gómez (I) 6.*

Se Fueron Sucios y También Enojados

Jugar en un estadio de una divisional superior sugiere, a priori, que los protagonistas se van a desenvolver en mejores condiciones que las habituales. Sin embargo, esto no pudo ser ratificado ayer en la cancha de **Morón**, donde, **al pretender utilizar las duchas, los jugadores se enteraron de que prácticamente no había agua**. Entonces, dejando traslucir un comprensible fastidio, los muchachos no tuvieron otra que resignarse y buscar un nuevo lugar para bañarse. Los de **Merlo** prefirieron retirarse para sus hogares y "cumplir" allí con la higiene, mientras que los de **Ituzaingó** tuvieron que acudir al club. El defensor del "Verde", **Néstor López**, no ocultó su bronca: **"la verdad, esto es una vergüenza. No nos pudimos bañar y encima el túnel estaba todo inundado; pensar que estamos hablando de una cancha de otro nivel, que supuestamente iba a ser más cómoda"**, disparó anoche el jugador.

LOS TECNICOS CULPARON A LA CANCHA

Los dos técnicos, **Héctor Restaino** y **Guillermo Duró**, coincidieron en varios temas luego del partido, principalmente en el mal estado del campo de juego de la cancha de **Morón**. Restaino, entrenador de **Deportivo Merlo** expresó al respecto: **"La cancha estaba muy mala y no se podía jugar. Estos son dos equipos que juegan bien al fútbol y hoy no pudieron por el estado del campo. Yo no sé por qué tenemos que jugar las dos finales fuera de nuestras canchas, por favor, que alguien me explique eso. Si nunca pasó nada como para que no podamos ser locales donde corresponde"**.

A su turno, el de **Ituzaingó** coincidió en parte con su colega, al decir: **"Es cierto, la cancha estaba muy mala. De arriba quizá se veía verde y pareja, pero tenía muchas matas y pozos. ¿A quién perjudicó más? Sin duda que a nosotros, que intentamos jugar mucho más por abajo que ellos. Pero en la revancha será distinto, porque el césped de San Miguel está muy bien cuidado"**.

Pero esto no fue todo. Restaino y Duró dejaron algunas otras frases, por ejemplo sobre el partido en sí. El primero dijo: **"Fue una verdadera final: luchada y pareja. Pero igual creo que en el segundo tiempo nosotros fuimos mucho más, porque ellos no llegaron nunca. Eso sí, nos faltó claridad y profundidad"**. Y el segundo opinó: **"Ellos llevaron el partido adonde más les conviene, a tirar sólo pelotazos y a no dejarnos jugar a nosotros. Siempre hacen lo mismo. ¿Si va a ser distinta la revancha? Lamentablemente creo que no"**.

Caviglia, de floja tarea, es encerrado por dos rivales y no logra hacer pie. Ituzaingó y Merlo empataron 1-1 en la primera final; la revancha, el sábado que viene, en cancha de San Miguel.

Restaino Hizo "Beneficencia"

Como se sabe, **Héctor Restaino** no sólo desempeña la función de técnico en **Deportivo Merlo** sino que, entre otras cosas, es el responsable de abonarles con su propia mano el sueldo a los jugadores. Pero ayer le descubrimos otra faceta al entrenador: ayudar económicamente a algunos hinchas para ingresar a la cancha.

En el entretiempo de la primera final que su equipo disputó con **Ituzaingó**, se pudo observar a **Restaino**, quien siguió las alternativas del clásico desde un techito lindero a la cancha dado que no posee el título de técnico, entregándole dinero a un simpatizante para permitir que tanto éste como los otros 10 hinchas que aún no habían podido ingresar a la popular visitante, finalmente lo hicieran.

Según el muchacho que recibió la "donación", en total fueron **15 pesos** los acercados por el técnico, con lo cual no quedan dudas de que **Restaino** maneja más de una cuestión vinculada con **Deportivo Merlo.**

HUBIERAN JUGADO

Leonel García y Diego Gómez luchan por el balón. En un partido aburridísimo, ellos fueron de lo más rescatable.

●

Sólo confusión, lucha y marca. Así fue durante todo el partido. Ituzaingó y Merlo deberán mejorar bastante en la revancha.

Mucho Público y, Antes del Partido, Algunos Incidentes

El marco que presentó la primera final de la "C" estuvo acorde a las circunstancias y esto quedó reflejado en boleterías, puesto que la recaudación de ayer **(11. 500 pesos)**, fue la más importante de la temporada, relegando ampliamente a la registrada en el clásico que por la decimocuarta fecha animaron Argentino de Merlo y Deportivo Merlo ($7.500).

Cerca de 5.000 personas se encargaron de ponerle calor y color al clásico del oeste. Aproximadamente dos mil hinchas llegaron desde **Ituzaingó** para alentar al "Verde", mientras que unos tres mil acompañaron al "Depo".

El grueso de los espectadores arribó a la cancha de Morón en tren. Prevenida de la rivalidad entre unos y otros, la policía dispuso que la gente del "Verde" se bajara en Castelar, estación anterior al lugar del cotejo, permitiendo que la de Merlo lo hiciera directamente en Morón.

Asimismo, el momento de mayor tensión se vivió cuando la parcialidad visitante, luego de abandonar los cinco vagones que le fueron asignados, **se mostró presurosa por ingresar al estadio, lo que obligó a los uniformados a efectuar un par de disparos de balas de gomas.** Además, varios autos con vidrios y espejos rotos acusaron el paso violento de la barra de Merlo, registrándose tres detenidos, aunque por averiguación de antecedentes. Los hechos mencionados empañaron en parte la fiesta que regalaron las tribunas, esa que llevó al técnico de Merlo, **Héctor Restaino,** a decir que **"por su gente, estos equipos no merecen estar en la C".**

SCIOLI ESTUVO EN ESPAÑOL, QUE SIGUE "TOMADO"

El diputado nacional **Daniel Scioli,** presidente de la Comisión de Deportes, se hizo presente anoche en las instalaciones del **Deportivo Español,** que se encuentran ocupadas desde el viernes por socios y simpatizantes, a raíz del cierre decretado por el juez **Juan Roberto Garibotto.** Ante cerca de 600 personas, **Scioli** manifestó que **"tomo la causa de Deportivo Español como propia, ya que entiendo que se le dio un trato diferente al de Racing. Español tiene un proyecto serio y tengo mucha confianza que con ese proyecto pueda terminar con su problema de quiebra. Con la construcción de las torres de departamentos podrá pagarles a los acreedores y además le quedará dinero para otras cuestiones. No tengo dudas de que el próximo jueves en Diputados se sancionará la Ley de Salvataje para los clubes** (tiene media sanción del Senado) **que afrontan problemas económicos. Con esa ley, Deportivo Español podrá evitar el remate de sus instalaciones".**

El juez **Garibotto** dispuso el cierre del club, por lo que sus instalaciones serán subastadas el próximo 9 de agosto y los jugadores del plantel profesional quedarán en libertad de acción.

Carlos Andújar, jefe de prensa de **Deportivo Español,** dijo: **"El lunes nos presentaremos en el juzgado, le abonaremos al plantel profesional cuatro meses de sueldo a través de la Sociedad Española de Deportes y además se pagarán los alquileres pendientes, por lo que será un tema solucionado. De esta manera el juez Garibotto ya no tendrá motivos para seguir con el cierre del club. Lo único que le pedimos es que siga funcionando hasta el próximo jueves, cuando se tratará en Diputados la Ley de Salvataje para los clubes con problemas económicos y de quiebra".**

El viernes los ocupantes impidieron el ingreso de la síndico **Ruth Cetlina,** quien llegó al lugar **"para cumplir una orden del juez"** y hacerse cargo de las instalaciones, aunque la gente impidió que cumpliera ese cometido.

Daniel Calzón, presidente residual del Deportivo Español, dijo que **"la ocupación es pacífica y todo el que quiera puede entrar y salir del club; de hecho continúan desarrollándose algunas actividades deportivas y sociales. Para pasar el tiempo la gente lee los diarios argentinos y los de España, ya que le dieron mucha importancia a esta difícil situación que estamos atravesando".**

TIGRE DIAGRAMA SU FUTURO

En la semana que se avecina **Tigre** comenzará a definir la continuidad o no de algunos de los jugadores que aún tienen pendientes las renovaciones de sus vínculos, en tanto avanzarán las gestiones por cerrar acuerdos con otros que llegarían al "Matador", y con aquellos que dejaron el equipo e irán siendo citados para tocar el tema de los pagos que se les adeudan.

La institución de Victoria tiene en carpeta ir tras los nombres de **Andrizzi** (volante izquierdo de San Martín de San Juan), **Laspada** (zaguero central de Belgrano), **Frangipane** (volante de Español), **Guaymas** (lateral izquierdo de Estudiantes de La Plata), **Facundo Gareca** (delantero de Arsenal) y **Bernacchia** (arquero de Almagro), para sumarlos a los contratos ya firmados por **Barragán** y **Paiber**.

El tema de la deuda ya fue tratado con los futbolistas que son del club **(Avila, Di Benedetto, Dundo, Blanco** y **Maggiolo)**, a quienes se sumó el uruguayo **Orfila**, que estaba a préstamo. ¿Cómo se pactó con ellos? Parte en efectivo y el resto con documentos a pagar.

Esta semana será el turno de acordar con los que se fueron, mientras por Victoria ya se asegura que el plantel no tendrá para el próximo certamen (se inicia en agosto) más de 20 contratos, junto a un promisorio grupo de pibes (**Ortega, Valenzuela, Galván, Blengio** y el arquero **Ardente**) que vienen desde inferiores.

Por otra parte, y con el fin de cambiar el alambrado olímpico de su estadio, el club llama a la colaboración de los socios a través de un bono contribución ($10), puesto a disposición en la nueva secretaría levantada en Presidente Perón y Guido Spano.

Pascutti Arranca Mañana

Alberto Pascutti dirigirá mañana su primera práctica como técnico de **Chicago**. El "Beto" será presentado oficialmente el martes, a las 18.30, por los dirigentes en el Salón Policastro, sito en la Avenida Eva Perón 4906, de esta Capital.

Hubo acuerdo entre los 42 miembros de la comisión directiva para designar al flamante entrenador, quien tendrá a **Fabián Nardoza** como ayudante de campo. Los refuerzos que llegarían al equipo de Mataderos serían importantes, entre los que se encuentran los delanteros **Eduardo Bennett, Carlos Alberto Yaqué** y **Darío Scotto**. Otros nombres que suenan son los de **Aragón, Bernacchia, Chaile, Córdoba** y **Maciel** (Almagro), **Vitali, Rocha, Nicolás Hernández** y **Chaparro** (Ferro), **Martens** (Chacarita), **Pardal** (Atlético Tucumán) y **Heinze** (Atlético Rafaela). Está casi abrochada la vuelta de **Christian "Gomito" Gómez**, mientras que es poco probable el regreso de **Martín Mandra**.

● **CAMBIOS DE TECNICO**: **Luis María Nicosia** es el nuevo entrenador de **Luján** en reemplazo de Ricardo Della Vecchia. En **Liniers, Rubén García** fue confirmado al frente del plantel después que Carlos Arias diera un paso al costado.

Noticias EN ASCENSO

LE RENOVARON A LUIS BLANCO

Los dirigentes de **Independiente Rivadavia** le renovaron el contrato a **Luis Blanco**, después de la excelente campaña que realizó desde que asumió la temporada pasada. El vínculo, además de una sustancial mejora en el aspecto económico, tiene una cláusula especial en la cual puede rescindirse de común acuerdo si el técnico recibe un ofrecimiento de un club de primera división o del extranjero.

Blanco se encuentra en Mendoza, junto a su ayudante de campo José María Martínez, delineando el futuro del equipo sensación del 2000 (fue el que cosechó más puntos este año en la "B" Nacional). Lo seguro es que se quedarán la mayoría de los jugadores que trajo el entrenador y se sumarán cuatro refuerzos (un arquero, un defensor, un volante y un delantero) de jerarquía para la divisional.

La intención de los dirigentes "leprosos" es armar un buen equipo.

ESTUDIANTES SACO VENTAJA Y

Colegiales no Supo Rematar el Partido y Terminó Perdiendo 3 a 2

Más allá de cuestiones idiomáticas, en realidad alcanzan la condición de sinónimos, está claro que en el inconsciente colectivo existe alguna diferencia entre **Colegiales** y **Estudiantes**. Casi sin proponérnoslo la distinción está en la edad. Los "colegiales" quedan identificados con el ciclo primario y sus ingenuidades, mientras "estudiantes" va mejor para los que ya dejaron esa etapa y a pesar de algún error juvenil, muestran mayor madurez. Algo así como lo que ocurrió ayer **en cancha de Platense**, donde el equipo de Munro estuvo dos veces arriba y dejó reaccionar al "Pincha", que nunca mostró la "herida" y con personalidad alcanzó un **3 a 2** que lo deja tan bien posicionado en esta semifinal, que si cae por un gol de diferencia en la revancha, igual es finalista.

Lo mejor lo dieron en la primer mitad. Enfilaron hacia el área de enfrente como fuera, aunque no les resultara sencillo encontrarlas. Estudiantes se paró como para dejar en claro su historia y su mediocampo, a partir del despliegue de Del Seggio, fue el encargado de convencer al local que lo realizado hasta aquí en el torneo estaba bien. Pero del otro lada estaba Velárdez para meter lo que hiciera falta en la mitad junto a Romano, Pablo Rodríguez y Gabriel Fernández, tirado unos metros atrás, que manejaban bien la pelota. Galeano aprovechó en la línea la resolución de una jugada preparada y Cole pasó al frente, cuando ya había notado que el fondo visitante estaba para probarlo. Pero diez minutos después Cordone fue a buscar con la nuca un tiro libre que Egarrat mandó al área chica e igualó las cosas.

El buen tramo final de Estudiantes hizo pensar en una continuidad para la segunda parte, pero a los dos minutos Infantino perdió de vista (saltaron delante de él) un tiro libre de Velárdez desde lejos y Colegiales quedó arriba de nuevo, con un adversario desorientado que invitaba a estirar la distancia. Pero falló en el último toque o en la opción que tomaba para la estocada final y Estudiantes revivió, con una jugada de Aguilar y Molina por el medio que Solchaga terminó en el área. Y enseguida Zárate aprovechó un obsequio de Colman en un córner y decretó la sentencia. En ese mismo momento, Colegiales entendió que para ser finalista hay que tener mayor concentración en las áreas.

WALTER CHIARELLA

COLEGIALES 2 — ESTUDIANTES 3

COLEGIALES: Maciel (4); César García (4), Colman (4), Loto (4) y Valdez (4); Galeano (5), Velárdez (7), Pablo Rodríguez (6) y Romano (6); Gabriel Fernández (5) y Gianico (4). **Suplentes**: Cardoso y Figueroa. **DT**: Salvador Pasini.

ESTUDIANTES: Infantino (4); Gojmerac (4), Ruiz (5) y Aldaz (5); Agostena (4), Del Seggio (6), Donato (6), Egarrat (5) y Aguilar (6); Solchaga (5) y Cordone (6). **Suplentes**: Giménez y Ceñal. **DT**: Claudio Nigretti.

***Cambios**: En **Colegiales**: ST, Asula (5) por Valdez y Omar Benítez (5) por Galeano; 38m ST Koegler por Gabriel Fernández. En **Estudiantes**: 9m ST Ever Zárate (6) por Donato, 21m ST Molina por Agostena y 34m ST Vegnaduzzo por Cordone.*
***Goles en el primer tiempo**: 19m Galeano (C) y 28m Cordone (E). **Goles en el segundo tiempo**: 2m Velárdez (C), 26m Solchaga (E) y 33m Zárate (E).*
***Arbitro**: Pablo Castagnino (5). **Cancha**: Platense (local Colegiales). **Recaudación**: $9.046. **La figura**: César Velárdez (C), 7.*

UN VESTUARIO ALEGRE

La gente de **Estudiantes** se fue feliz. Después de tantas adversidades que han soportado durante el año, sueñan con un lugar en la final del **Reducido**, que les permita quedarse con el único ascenso a la **B Nacional**. Pero **Claudio Nigretti**, el técnico "pincha", fue más cauto que los hinchas: **"Fue un partido muy duro, no jugamos bien pero conseguimos un resultado positivo que nos otorga una ventaja deportiva para el encuentro del próximo sábado. Tuvimos obligaciones y presiones desde que arrancó el torneo, nuestro objetivo siempre fue la B Nacional, pero los cuatro que estamos peleando en esta instancia queremos ascender, aquel que declare lo contrario está mintiendo. Faltan otros noventa minutos ante Colegiales, que también serán difíciles, acá no hay nada asegurado, si pasamos estaremos preparados para enfrentar a cualquiera".**

Por su parte, **Hugo Donato** comentó: **"Creo que esta victoria se basó en el orden del equipo. Estudiantes es un especialista en superar situaciones adversas, estamos acostumbrados a dar vuelta las cosas y lo demostramos una vez más. Hemos conseguido un triunfo muy importante, pero todavía falta. Me parece que el partido de vuelta va a ser diferente, lo imagino muy peleado en el medio y con pocos goles".**

En tanto, **Dante Del Seggio** dijo: **"Evidentemente el equipo sintió la ausencia de Ayala, el 'Ratón' es muy importante en el funcionamiento del equipo, pero su reemplazante cumplió y ganamos, que es lo importante".**

Infantino y Aldaz rezan para que la pelota no entre al arco "pincha".

Javier Cordone acaba de marcar el primer gol de Estudiantes.

REAPARECIO BARRIONUEVO

Cuando arrancó el partido, un muchacho de pelo largo, jeans y zapatillas se ubicó en la platea de la cancha de **Platense**. Algunos lo reconocieron e inmediatamente se acercaron a saludarlo, en su mirada había una mezcla de tristeza y temor, se trata de **Adrián Barrionuevo**, ex jugador de **Comunicaciones** que fue agredido por los hinchas de **Excursionistas**, al término de un partido entre ambos equipos.

Fue la segunda vez que **Barrionuevo** pisó una cancha después de aquella pesadilla y así lo comentó: **"Cuando entré empecé a temblar, pero muchos me saludaron y alentaron. Vine porque tengo amigos en Colegiales y me insistieron".**

Con respecto a su presente dijo: **"No he vuelto a correr, estudio para masajista por la mañana y estoy haciendo el secundario por la noche. Hace 15 días estuve en Comunicaciones y hablé con los dirigentes para que me paguen los tres meses que me deben, ellos estuvieron cerca mío solamente hasta que salí del sanatorio y ahora me están dando la plata de a poco. Mis compañeros me llaman por teléfono, también lo hacen Vivaldo y Chilavert, también el periodismo se preocupa por mi salud. Con la gente de Agremiados no quiero saber nada porque se portaron muy mal."**

En cuanto al futuro expresó: **"Tengo que decidirme y empezar a entrenar, a veces cuando vuelvo de la escuela por la noche tengo ganas de trotar, me pongo las zapatillas y se me va el entusiasmo cuando recuerdo todo. Pero sé que voy a superar esto y volveré a jugar".**

Tuvieron Nostalgia del Goleador

Todavía le queda una última bola a Colegiales para conseguir pasaje a la final y necesitará de su goleador **Guillermo Cols**, que ayer quedó marginado por un esguince de rodilla producido ante San Telmo la semana anterior. Las posibilidades no son demasiadas, porque si bien la rodilla no presenta inflamación está con un grado de inestabilidad considerable. Según el doctor **Guillermo Haeberer**, Cols realizará durante la semana tratamiento kinesiológico y debido a la importancia del encuentro se lo esperará hasta último momento.

● **CALENTURA**: **Salvador Pasini** no podía esconder su bronca por la derrota, que por momentos fue triunfo: **"No se puede creer, en este partido ganaron los errores. Creo que en el segundo tiempo fuimos superiores y merecimos la victoria. Ahora tendremos que ganar por dos goles, pero no es imposible. Estamos con ganas de ascender y les aconsejo a todos que vayan a ver el partido de vuelta, porque habrá sorpresas".**

● **FE:** A **Marcelo Gianico** también le sobra fe: **"Nos vamos con mucha bronca porque estaba para nosotros. Nos queda la revancha, es cierto que será difícil pero este plantel quiere el ascenso y no se conforma con la buena campaña realizada hasta el momento".**

BROWN VOLVIO ILESO DE JUNIN

Las dos caras del fútbol. Arriba, los jugadores de Estudiantes se abrazan felices por la victoria. A la derecha, los muchachos de Colegiales no lo pueden creer.

Los de Adrogué Lograron un Valioso Empate en su Visita a Sarmiento

Si bien con el empate 1-1 conseguido en Junín, **Brown** quedó mejor parado (con una nueva igualdad clasifica y juega de local), la definición de esta llave está abierta. El optimismo rodea a ambos planteles. Por el lado de **Sarmiento** no sienten que se les haya escapado una gran chance como local y su gente se lo demostró con los aplausos del final, mientras que los de **Brown**, aunque cuentan con ciertas ventajas, prefieren no festejar por adelantado. En siete días jugarán en cancha de Banfield -los de Adrogué serán locales-, y de allí saldrá un finalista.

Sarmiento sabía que su obligación era ganar para llegar más tranquilo al partido de vuelta y por eso salió desde el arranque a buscar la victoria. La buena tarea de **Nanni**, quien contó con mucho espacio para moverse, le permitió ponerse en ventaja cuando se jugaban tan sólo 8 minutos. **Montiquín** aprovechó un pase en profundidad por la izquierda y cuando salió fuera del área, en forma apresurada, el arquero **Romero**, lo eludió y envió el centro que **Nanni** de cabeza transformó en gol.

Al encontrarse en desventaja se esperaba una reacción del conjunto visitante, pero la misma no llegó y los "verdes" continuaron dominando el trámite del encuentro aunque sin generar situaciones de peligro frente al arco rival. Esa reacción de parte de **Brown** recién apareció en la segunda mitad, como si en el entretiempo, el técnico **Vicente Cristófano** hubiera reacomodado las fichas. Y allí se pudieron ver algunos "chispazos" del equipo que finalizó primero en el campeonato.

Zen Bonacorsi tuvo dos chances de empatar, pero falló. En la primera se le escapó el balón y en la segunda, cuando quedó mano a mano con **Lanare**, perdió el duelo. Pero unos minutos más tarde se reivindicó, cuando después de una gran maniobra personal, habilitó a **Aguirre**, quien ingresó al área y con una gran definición por arriba de **Lanare**, señaló el empate.

Lejos estuvieron de conformarse con el empate, es que ambos equipos contaron con una chance más (Bianchi para Brown y Muñoz para Sarmiento), pero la desperdiciaron y por eso deberán esperar una semana más para saber cuál de los dos irá a la final por el único ascenso a la **B Nacional**.

FERNANDO LEHMANN

SARMIENTO-1 — BROWN-1

SARMIENTO: Lanare (6); Juan García (5), Olavarriaga (5), Sardi (5) y Montiquín (5); Zárate (5), Alonso (5), Rúgolo (6) y Nanni (6); Enrique Primerano (5) y Nigro (6). **Suplentes:** Fazio y Villagra. **DT:** Mario Finarolli.

BROWN: Romero (4); Vaca (6), Gonzálo González (5) y Barbona (5); Genovese (5), Vargas (6), Bianchi (6), Ramírez (-), Gorgerino (6) y Zen Bonacorsi (6); y Aguirre (6). **Suplentes:** Adrián Fernández y Enrique. **DT:** Vicente Cristófano.

Cambios: *En **Sarmiento**: 15m ST Muñoz (4) por Zárate, 36m ST Di Prinzio por Nigro y 42m ST Fossas por Nanni. En **Brown**: 25m PT Astorga (5) por Ramírez, 19m ST Máscolo por Gorgerino y 45m ST Scalenghe por Zen Bonacorsi.*

Gol en el primer tiempo: *8m Nanni (S).*

Gol en el segundo tiempo: *28m Aguirre (B).*

Arbitro: *Javier Ruiz (4).* ***Cancha:*** *Sarmiento.*

Recaudación: *$ 8.970.* ***La Figura:*** *Diego Lanare (S), 6.*

Bandera: "Ayala y Bidal, Traidores"

La fiesta de **Estudiantes** tuvo dos grandes ausentes: **Mario Ayala** y **Gonzalo Bidal**, dos jugadores que han sido figuras del equipo de **Caseros** en el **Torneo de Primera B**. Los motivos no son futbolísticos y han desatado una gran polémica. Sucede que los contratos de la mayoría del plantel vencieron el 30 de junio, por lo tanto el club los ha prorrogado hasta que el **"Pincha"** quede eliminado del **Reducido**. Parece que **Ayala** les habría exigido a los dirigentes un seguro de **150 mil pesos** por si algo le sucedía en estos partidos del **Dodecagonal**, la **comisión directiva** se negó al requerimiento del futbolista y **Ayala** abandonó la concentración dos días antes del encuentro frente a **Colegiales**. En tanto, **Gonzalo Bidal** dijo que no iba a jugar ante el **"tricolor"** porque estaba lastimado, pero la lesión no fue comprobada por el médico del plantel. Los dirigentes de **Estudiantes** sospechan que esta "borrada" de los jugadores tiene que ver con los intereses del representante de ambos que es **Rodolfo Jafelle**. Así se lo explicó a *Noticias* el directivo **José Luis Lozada**.

Los hinchas no estuvieron ajenos a esta cuestión, en el arranque del partido desplegaron una bandera con la leyenda: **"Ayala y Bidal, traidores"**. Después le dedicaron los goles de su equipo a **Ayala**, con insultos de por medio.

En el plantel **"pincha"**, la decisión de **Ayala** y **Bidal** cayó muy mal. Uno de los más duros en sus declaraciones fue el técnico, **Claudio Nigretti**: **"Me molestó porque durante todo el año hablamos de la solidaridad. Es cierto que hay que ocuparse de lo personal, pero no hay que olvidarse que un jugador es figura si lo ayuda el compañero. Actuaron mal y en el momento equivocado, pero que Dios los ayude. Espero que el grupo se olvide de Ayala y Bidal para seguir adelante"**.

Mientras **Guillermo Aldaz**, el capitán, prefirió no hablar del tema, **Hugo Donato** expresó: **"Se portaron mal con nosotros, de todas maneras les deseo lo mejor"**. Por su parte, **Dante Del Seggio** dijo: **"Cada uno debe pensar en su conveniencia, pero nos dolió todo esto y los sentimos en la cancha"**. En tanto, **Pablo Solchaga** comentó: **"No nos cayó bien la actitud de ellos, pero Estudiantes no se llama Ayala y Bidal"**.

DICEN QUE DE VISITANTES JUEGAN MEJOR

Tal como se señaló en el comentario, en el vestuario de **Sarmiento** el clima era de optimismo. No había cargas largas, ni lamentos. Al contrario, todos confiaban en conseguir una victoria en el partido decisivo que les permita conseguir el pasaje a la final. Es por que **Nigro** sostuvo que **"estoy muy confiado de que en la revancha vamos a dar vuelta esta historia. No hay que olvidarse que nosotros necesitábamos ganarle a Atlanta en Villa Crespo y le hicimos seis goles, que después tuvimos que definir con Italiano en Isidro Casanova y le ganamos 2-1. Ahora con Brown es lo mismo, porque si bien en esta oportunidad contamos la chance de jugar un partido como local y otro como visitante, no veo por qué no podemos conseguir una nueva victoria fuera de Junín"**.

En el vestuario de **Brown** también había optimismo y **Gonzalo González** habló de las ventajas de jugar el partido de vuelta en el estadio de Banfield. **"Un campo de juego grande y con un césped en buenas condiciones, nos conviene, ya que tenemos jugadores que juegan bien al fútbol y van a poder demostrar todo lo que saben"**, dijo. Y posteriormente al referirse a las chances de su equipo, comentó que **"el mensaje que queremos enviarle a la gente es para que se quede tranquila, porque vamos a dejar todo en la cancha para conseguir el objetivo que nos propusimos a comienzos de temporada, que es el de salir campeón"**.

● **CARTELES:** La ciudad de Junín amaneció el viernes empapelada con unos carteles que decían: **"Todos por la vuelta. Apoyemos al verde este sábado"**. Y asimismo, ayer ya se estuvo promocionando el viaje a Adrogué (aunque en realidad será a Banfield) para acompañar al equipo en la revancha.

● **AL HOSPITAL:** La esposa de un colega debió ser trasladada a un nosocomio de esta ciudad, luego de sufrir una descompensación.

Por Suerte no Pasó de un Susto

El operativo policial fue bueno aunque contó con un par de manchas. La primera se registró a los 25 minutos del segundo tiempo, cuando insólitamente detrás del arco que se encontraba defendiendo **Diego Lanare** arrojaron una botella de gaseosa de litro y medio llena de agua. El árbitro **Javier Ruiz** detuvo el partido, dialogó con ambos capitanes, con quienes acordó que al próximo objeto, sea cual fuere, que cayera en la cancha se retiraban, y le pidió a los efectivos policiales que actuaran. Estos lo hicieron rápidamente y al dirigirse al sector desde donde se arrojó la botella, detuvieron a un joven de aproximadamente unos 25 años.

El segundo desorden se produjo una vez que había finalizado el encuentro. Si bien la gente de **Sarmiento** había despedido a sus jugadores con un aplauso, minutos más tarde demostraron su descontento incendiando los papeles que habían quedado en el piso de la tribuna local tras la salida de los equipos. El fuego copó todo ese sector y la gente comenzó a amontonarse en un rincón de la tribuna que por fortuna es de cemento.

La situación era preocupante, más si se tiene en cuenta que los locales debieron permanecer 20 minutos más dentro del estadio, para permitir que los hinchas de Brown se retiraran en forma ordenada y sin sufrir ningún tipo de problemas. Cabe recordar que los 200 simpatizantes que llegaron desde Adrogué fueron escoltados en todo momento por la policía. Finalmente, el fuego se fue disipando y la hinchada de Sarmiento también pudo retirarse del estadio sin ningún tipo de complicaciones.

● **ESTADIO:** Antes de que se jugara este encuentro, los dirigentes de **Brown** ya tenían decidido que el partido de vuelta no lo jugarían en su estadio. Las opciones eran **Banfield**, si no clasificaba a la final del reducido de la B Nacional o **Tristán Suárez**. Pero después de la derrota sufrida ayer por el **"Taladro"** ante **Los Andes**, quedó definido el estadio del primero como escenario para el partido de vuelta entre **Brown** y **Sarmiento**, que definirá un finalista para pelear por el ascenso a la "B" Nacional.

● **AFUERA:** El que se quedará afuera del partido de vuelta es el volante **Paulo Gorgerino**, quien ayer sumó su quinta tarjeta amarilla. Esto obligará al técnico **Vicente Cristófano**, quien se encuentra bastante preocupado porque no tiene en el plantel otro jugador de características similares, a buscar un reemplazante.

LOS ANDES PUSO EN QUIEN MANDA EN

Desagastizábal abre la cuenta en Lomas de Zamora. El clásico fue suspendido a minutos del final.

Fiel a su Estilo, Superó con Justicia a E

Los Andes sigue, no se detiene. Destrozando a fuerza de solidez defensiva y oportunismo las críticas que lo catalogan como un equipo amarrete que desconoce el "jogo bonito", la "banda" de **Jorge Ginarte**, aquella que se armó con pretensiones mucho más humildes de las que hoy aspira, interpretó otra obra maestra de sencillez y eficacia para conseguir la clasificación a la final del **Reducido** por el segundo ascenso, tras derrotar a un desconcertado **Banfield** por **2 a 0**, en un clásico que se suspendió a dos minutos del final por los incidentes protagonizados por la hinchada del "Taladro" (ver tema aparte). Ahora, con la chance de disputar la **Promoción** en el bolsillo, el "Milrayitas" esperará, confiado en sus virtudes, al próximo rival: **Quilmes** o **Atlético Rafaela**.

Cuántas líneas en los diarios y cuántos minutos de aire en radio y televisión se destinaron para remarcar, a veces con cierto desprecio, que **Los Andes** priorizaba el orden táctico defensivo por sobre sus cualidad ofensivas. Pues, señores, a e tura de los acontecimient que reconocer que esta ca rística demuestra la inteli de un plantel que conoce a fección sus virtudes y limi nes, y que aprovecha al m unas y disimula con la mis biduría las otras. Ese es el s del "Milrayitas". Más allá gustos futbolísticos de cada

Ayer, por ejemplo, ja complicó ante un **Banfiel** arrancó como un lobo fero que finalmente sucumbió a que un cordero. Ni el cabez **Acciari** al travesaño, a los 1 controló a **Los Andes**, qu réplica estuvo a punto de c

Los Espías Estu Presentes en

"Espías en Lomas de Zamora". En un fútbol cada vez más competitivo y profesional, los entrenadores no dejan nada librado al azar. Ayer en el estadio de **Los Andes** el técnico de **Rafaela**, Gustavo Alfaro, y el ayudante de Ricardo Rezza en **Quilmes**, Restelli, fueron a espiar al futuro rival (si clasifican) en la final por el segundo ascenso a Primera.

Alfaro, dejó al plantel entrenando en Palermo para el choque de hoy ante el "Cervecero" y se pegó una vuelta, mientras que **Rezza** mandó a su asistente para ir analizando como penetrar la sólida defensa del equipo de **Jorge Ginarte**.

Además estuvieron presentes **Marcelo Blanco** (ex jugador de Los Andes), **Raúl Wensel** (jugó en la cinco categorías del fútbol argentino) y el **"Loco" Enrique**.

● **SALIDA** frente a **Los** mo del plante que la mayor no hablar con damente en unos metros d tante.

De a uno y donaron el est diados por un que en la calle les esperaba c tipo de insulto

El más recri **ni**, justamente lectivo, quien vistió la camis chas no le perd

Adrián González le quita limpiamente la pelota a Pérez, siendo testigo de la escena Leonel De Lara.

UNA MAQUINA PARA INFLAR LOS GLOBOS

Más allá de los incidentes que se produjeron minutos antes del final del clásico que ayer **Los Andes** le ganó a **Banfield** y que motivaran al árbitro del partido, **Pablo Giménez**, a suspender el encuentro, será importante destacar el espacio que ocupó el colorido de las tribunas.

Una máquina colocada en una de las cabeceras locales se encargó de inflar los **6.500 globos** que los dirigentes locales regalaron a la parcialidad de **Lomas de Zamora,** para festejar el posible pasaporte a las finales por el ascenso a Primera. Sombrillas y grandes banderas también adornaron la tarde en un clima de clásico.

Por el lado de **Banfield**, se pudo notar el entusiasmo de los simpatizantes cuando arribaron al estadio "Gallardón". Fue realmente llamativa la numerosa caravana que los seguidores del "Taladro" realizaron por la calle Boedo. Muchos de ellos exhibieron "barbijos" en sus rostros, aduciendo el **"mal olor"** que, para ellos, azotaba a la zona. Al grito de **"En la cancha de Lomas vamos a ganar y la vuelta vamo' a dar"**, los hinchas de **Banfield** anunciaron su llegada a la cancha, custodiados por la policía. En la otra puerta, donde ingresaba la parcialidad local, se escuchaba **"soy de Lomas, soy de Lomas"**, cántico que luego emitirían los "rojos" en sus tribunas.

Lo curioso fue que el público de **Banfield** tuvo que dejar en la puerta todo lo que los simpatizantes de **Los Andes** exhibieron en sus cabeceras.

Claro, las bengalas también formaron parte del clima que entornó al clásico del sur, aunque sólo pudieron encenderlas los simpatizantes locales, quienes festejaron el pasaporte que su equipo obtuvo para las finales del reducido por el segundo ascenso. De esta manera, los hinchas **"Milrayita"** alimentaron sus esperanzas de codearse con los grandes de nuestro fútbol, anhelo que, de concretarse, rompería el maleficio de más de veinte años, en los cuales **Los Andes** tuvo que resignarse a actuar en diferentes divisionales de ascenso. Tal vez lo merezca...

LOS ANDES PUSO EN CLARO QUIEN MANDA EN EL SUR

Desagastizábal abre la cuenta en Lomas de Zamora. El clásico fue suspendido a minutos del final.

Fiel a su Estilo, Superó con Justicia a Banfield y Accedió a la Otra Final por el Ascenso

Los Andes sigue, no se detiene. Destrozando a fuerza de solidez defensiva y oportunismo las críticas que lo catalogan como un equipo amarrete que desconoce el "jogo bonito", la "banda" de **Jorge Ginarte**, aquella que se armó con pretensiones mucho más humildes de las que hoy aspira, interpretó otra obra maestra de sencillez y eficacia para conseguir la clasificación a la final del **Reducido** por el segundo ascenso, tras derrotar a un desconcertado **Banfield** por **2 a 0**, en un clásico que se suspendió a dos minutos del final por los incidentes protagonizados por la hinchada del "Taladro" (ver tema aparte). Ahora, con la chance de disputar la **Promoción** en el bolsillo, el "Milrayitas" esperará, confiado en sus virtudes, al próximo rival: **Quilmes** o **Atlético Rafaela**.

Cuántas líneas en los diarios y cuántos minutos de aire en radio y televisión se destinaron para remarcar, a veces con cierto desprecio, que **Los Andes** priorizaba el orden táctico defensivo por sobre sus cualidades ofensivas. Pues, señores, a esta altura de los acontecimientos hay que reconocer que esta característica demuestra la inteligencia de un plantel que conoce a la perfección sus virtudes y limitaciones, y que aprovecha al máximo unas y disimula con la misma sabiduría las otras. Ese es el secreto del "Milrayitas". Más allá de las gustos futbolísticos de cada uno.

Ayer, por ejemplo, jamás se complicó ante un **Banfield** que arrancó como un lobo feroz pero que finalmente sucumbió al igual que un cordero. Ni el cabezazo de **Acciari** al travesaño, a los 14, descontroló a **Los Andes**, que en la réplica estuvo a punto de convertir con un disparo de **Ferrer**. La mencionada acción de la visita fue la única que creó en el primer capítulo. El resto, no mucho por cierto, estuvo a cargo del local. A los 20, **Desagastizábal** desbordó por derecha, sacó el centro y **Ferrer**, tras una "pifia" de **Adrián González**, la tiro afuera. Haciendo honor al refrán, la tercera fue la vencida. Todo se inició con un largo pelotazo de **Mauricio Levato** que picó entre la última línea y el arquero banfileño. "Salgo o no salgo", la duda de **Miguel** fue letal y **Desagastizábal**, con un cabezazo de emboquillada, desató el festejo.

Sin respuestas. **Banfield** en ningún momento pudo quebrar la resistencia de **Nasta**, la figura de la cancha, y compañía. Aunque hay que aclarar que el desastroso estado del terreno de juego conspiró con la intención de entrar al área de **Sala** tocando por abajo. **"Cachín" Blanco** movió las piezas apenas iniciado el segundo tiempo (**Cameroni** por **Calvo** y **Aquino** por **De Lara**), pero no hubo caso. Los volantes laterales de **Los Andes**, **Levato** y **Arce**, se replegaron para auxiliar a la defensa y truncaron así el tibio ataque del "Taladro", que apenas contó con una chance más, en los pies de **Delfino**. Encima, cada contragolpe del local presagiaba un nuevo gol. **Ferrer**, **Romero** y **Pérez** malograron sus opciones, hasta que a los 36, la historia quedó liquidada tras la aparición de **Ferrer**, quien fusiló a **Miguel** luego de un centro de **Levato**.

La violencia empañó el final, pero no la clasificación de **Los Andes**. Más allá de que su estilo no deslumbre por su belleza, sin dudas merece estar a un paso del ascenso.

FLAVIO GIAI

Ferrer festeja su gol con los brazos en alto. Fue el segundo tanto de Los Andes.

Los Espías Estuvieron Presentes en Lomas

"Espías en Lomas de Zamora". En un fútbol cada vez más competitivo y profesional, los entrenadores no dejan nada librado al azar. Ayer en el estadio de **Los Andes** el técnico de **Rafaela**, Gustavo Alfaro, y el ayudante de Ricardo Rezza en **Quilmes**, Restelli, fueron a espiar al futuro rival (si clasifican) en la final por el segundo ascenso a Primera.

Alfaro, dejó al plantel entrenando en Palermo para el choque de hoy ante el "Cervecero" y se pegó una vuelta, mientras que **Rezza** mandó a su asistente para ir analizando como penetrar la sólida defensa del equipo de **Jorge Ginarte**.

Además estuvieron presentes **Marcelo Blanco** (ex jugador de Los Andes), **Raúl Wensel** (jugó en la cinco categorías del fútbol argentino) y el **"Loco" Enrique**.

● **SALIDA CALIENTE:** la eliminación frente a **Los Andes** caló hondo en el ánimo del plantel de **Banfield**, y es por eso que la mayoría de los jugadores prefirió no hablar con la prensa y refugiarse rápidamente en el micro que aguardaba a unos metros de la salida del vestuario visitante.

De a uno y en fila, los futbolistas abandonaron el estadio del **"Milrayitas"** custodiados por un fuerte cordón policial, ya que en la calle, un grupo de hinchas locales esperaba con ansiedad descargar todo tipo de insultos y cargadas.

El más recriminado fue **Pablo Cameroni**, justamente el primero en subir al colectivo, quien antes de pasar a Banfield vistió la camiseta de **Los Andes** y los hinchas no le perdonaron la "traición".

LOS ANDES 2 — BANFIELD 0

(Suspendido por incidentes a los 43m ST)

LOS ANDES: Sala (6); Bressán (6), Nasta (8) y Lobos (6); Mauricio Levato (7), Salomón (7), Luis Darío Pérez (6), Arce (5) y Orlando Romero (7); Desagastizábal (6) y Ferrer (6). **Suplentes**: Migliardi y Moya. **DT**: Jorge Ginarte.

BANFIELD: Miguel (4); Adrián González (5), Luis Gómez (4) y Zaragoza (4); De Lara (4), Acciari (6), San Martín (6), Delfino (5) y Calvo (5); Katip (4) y Leeb (4). **Suplentes**: Lucchetti y Tríbulo. **DT**: Oscar Blanco.
Cambios: En **Los Andes**: 27m ST Caiafa por Desagastizábal, 37m ST Pieters por Romero y 40m ST Dezzotti por Ferrer. En **Banfield**: 4m ST Aquino (5) por De Lara y Cameroni (4) por Calvo, y 18m ST Lezcano por Delfino.
Gol en el primer tiempo: 34m Desagastizábal (LA).
Gol en el segundo tiempo: 36m Ferrer (LA).
Arbitro: Pablo Giménez (6). **Cancha**: Los Andes.
Recaudación: $ 65.575. **La figura**: Gabriel Nasta (LA) 8.
Partido de ida: Banfield 0 Los Andes 0.

Por las Dudas, Está en la Promoción

Al lograr la clasificación para la final del **Reducido**, **Los Andes** se aseguró dos chances para lograr el ascenso, pues en el peor de los casos, es decir, perder la serie definitiva (ante **Quilmes** o **Atlético Rafaela**), jugará la **Promoción**.

Si el rival de **Los Andes** en la final del Reducido es **Quilmes**, y si éste finalmente obtiene el segundo ascenso, el "Milrayitas" jugará contra el equipo ubicado en el puesto **18°** de la tabla de los promedios de Primera División, mientras que **Almagro**, por contar con el mejor porcentaje de puntos entre los equipos que quedaron eliminados en las fases previas, enfrentará al conjunto que finalice en el puesto 17°.

En cambio, si **Rafaela** supera a **Quilmes**, el "Cervecero" jugará contra el 18°, por haber perdido la final por el primer ascenso frente a **Huracán**, y el perdedor de **Los Andes-Rafaela**, se medirá contra el 17°.

● **INJUSTOS CON GINARTE**: Para el vicepresidente de **Los Andes**, **Armando Tedesco**, la suspensión de siete partidos que recibió el técnico **Jorge Ginarte** fue injusta. **"Me parece una exageración sancionarlo a Ginarte con siete fechas. El Tribunal de Disciplina debería tener en cuenta los antecedentes de las persona en cada fallo. Todos sabemos que Jorge es un técnico correcto, con un comportamiento ejemplar. Por eso creo que es una injusticia"**, sostuvo **Tedesco**. Recordemos que al entrenador del "Milrayitas" le aplicaron esa sanción por los incidentes que se produjeron en el encuentro ante **Independiente Rivadavia**.

Adrián González le quita limpiamente la pelota a Pérez, siendo testigo de la escena Leonel De Lara.

UNA MAQUINA PARA INFLAR LOS GLOBOS

Más allá de los incidentes que se produjeron minutos antes del final del clásico que ayer **Los Andes** le ganó a **Banfield** y que motivaran al árbitro del partido, **Pablo Giménez**, a suspender el encuentro, será importante destacar el espacio que ocupó el colorido de las tribunas.

Una máquina colocada en una de las cabeceras locales se encargó de inflar los **6.500 globos** que los dirigentes locales regalaron a la parcialidad de **Lomas de Zamora,** para festejar el posible pasaporte a las finales por el ascenso a Primera. Sombrillas y grandes banderas también adornaron la tarde en un clima de clásico.

Por el lado de **Banfield**, se pudo notar el entusiasmo de los simpatizantes cuando arribaron al estadio "Gallardón". Fue realmente llamativa la numerosa caravana que los seguidores del "Taladro" realizaron por la calle Boedo. Muchos de ellos exhibieron "barbijos" en sus rostros, aduciendo el **"mal olor"** que, para ellos, azotaba a la zona. Al grito de **"En la cancha de Lomas vamos a ganar y la vuelta vamo' a dar"**, los hinchas de **Banfield** anunciaron su llegada a la cancha, custodiados por la policía. En la otra puerta, donde ingresaba la parcialidad local, se escuchaba **"soy de Lomas, soy de Lomas"**, cántico que luego emitirían los "rojos" en sus tribunas.

Lo curioso fue que el público de **Banfield** tuvo que dejar en la puerta todo lo que los simpatizantes de **Los Andes** exhibieron en sus cabeceras.

Claro, las bengalas también formaron parte del clima que entornó al clásico del sur, aunque sólo pudieron encenderlas los simpatizantes locales, quienes festejaron el pasaporte que su equipo obtuvo para las finales del reducido por el segundo ascenso. De esta manera, los hinchas **"Milrayita"** alimentaron sus esperanzas de codearse con los grandes de nuestro fútbol, anhelo que, de concretarse, rompería el maleficio de más de veinte años, en los cuales **Los Andes** tuvo que resignarse a actuar en diferentes divisionales de ascenso. Tal vez lo merezca...

La gente de Los Andes canta y baila. Es el pasaporte a las finales por el ascenso.

Andrés San Martín, de buena labor, forcejea con "Romerito".

N CLARO EL SUR

Banfield y Accedió a la Otra Final por el Ascenso

PRIMERA B NACIONAL

es
ta al-
s hay
acte-
encia
l per-
acio-
ximo
a sa-
creto
le las
no.
ás se
l que
pero
igual
zo de
, des-
en la
nver-

tir con un disparo de **Ferrer**. La mencionada acción de la visita fue la única que creó en el primer capítulo. El resto, no mucho por cierto, estuvo a cargo del local. A los 20, **Desagastizábal** desbordó por derecha, sacó el centro y **Ferrer**, tras una "pifia" de **Adrián González**, la tiro afuera. Haciendo honor al refrán, la tercera fue la vencida. Todo se inició con un largo pelotazo de **Mauricio Levato** que picó entre la última línea y el arquero banfileño. "Salgo o no salgo", la duda de **Miguel** fue letal y **Desagastizábal**, con un cabezazo de emboquillada, desató el festejo.

Sin respuestas. **Banfield** en ningún momento pudo quebrar la resistencia de **Nasta**, la figura de la cancha, y compañía. Aunque hay que aclarar que el desastroso estado del terreno de juego conspiró con la intención de entrar al área de **Sala** tocando por abajo. **"Cachín" Blanco** movió las piezas apenas iniciado el segundo tiempo (**Cameroni** por **Calvo** y **Aquino** por **De Lara**), pero no hubo caso. Los volantes laterales de **Los Andes**, **Levato** y **Arce**, se replegaron para auxiliar a la defensa y truncaron así el tibio ataque del "Taladro", que apenas contó con una chance más, en los pies de **Delfino**. Encima, cada contragolpe del local presagiaba un nuevo gol. **Ferrer**, **Romero** y **Pérez** malograron sus opciones, hasta que a los 36, la historia quedó liquidada tras la aparición de **Ferrer**, quien fusiló a **Miguel** luego de un centro de **Levato**.

La violencia empañó el final, pero no la clasificación de **Los Andes**. Más allá de que su estilo no deslumbre por su belleza, sin dudas merece estar a un paso del ascenso.

FLAVIO GIAI

Ferrer festeja su gol con los brazos en alto. Fue el segundo tanto de Los Andes.

ıvieron Lomas

CALIENTE: la eliminación
ndes caló hondo en el ání-
de **Banfield**, y es por eso
a de los jugadores prefirió
la prensa y refugiarse rápi-
l micro que aguardaba a
la salida del vestuario visi-

en fila, los futbolistas aban-
adio del **"Milrayitas"** custo-
fuerte cordón policial, ya
, un grupo de hinchas loca-
on ansiedad descargar todo
s y cargadas.
minado fue **Pablo Camero-**
el primero en subir al co-
antes de pasar a Banfield
eta de **Los Andes** y los hin-
onaron la "traición".

LOS ANDES 2 — BANFIELD 0

(Suspendido por incidentes a los 43m ST)

LOS ANDES: Sala (6); Bressán (6), Nasta (8) y Lobos (6); Mauricio Levato (7), Salomón (7), Luis Darío Pérez (6), Arce (5) y Orlando Romero (7); Desagastizábal (6) y Ferrer (6). **Suplentes**: Migliardi y Moya. **DT**: Jorge Ginarte.

BANFIELD: Miguel (4); Adrián González (5), Luis Gómez (4) y Zaragoza (4); De Lara (4), Acciari (6), San Martín (6), Delfino (5) y Calvo (5); Katip (4) y Leeb (4). **Suplentes**: Lucchetti y Tríbulo. **DT**: Oscar Blanco.
Cambios: En **Los Andes**: 27m ST Caiafa por Desagastizábal, 37m ST Pieters por Romero y 40m ST Dezzotti por Ferrer. En **Banfield**: 4m ST Aquino (5) por De Lara y Cameroni (4) por Calvo, y 18m ST Lezcano por Delfino.
Gol en el primer tiempo: 34m Desagastizábal (LA).
Gol en el segundo tiempo: 36m Ferrer (LA).
Arbitro: Pablo Giménez (6). **Cancha**: Los Andes.
Recaudación: $ 65.575. **La figura**: Gabriel Nasta (LA) 8.
Partido de ida: Banfield 0 Los Andes 0.

Por las Dudas, Está en la Promoción

Al lograr la clasificación para la final del **Reducido**, **Los Andes** se aseguró dos chances para lograr el ascenso, pues en el peor de los casos, es decir, perder la serie definitiva (ante **Quilmes** o **Atlético Rafaela**), jugará la **Promoción**.

Si el rival de **Los Andes** en la final del Reducido es **Quilmes**, y si éste finalmente obtiene el segundo ascenso, el "Milrayitas" jugará contra el equipo ubicado en el puesto **18°** de la tabla de los promedios de Primera División, mientras que **Almagro**, por contar con el mejor porcentaje de puntos entre los equipos que quedaron eliminados en las fases previas, enfrentará al conjunto que finalice en el puesto 17°.

En cambio, si **Rafaela** supera a **Quilmes**, el "Cervecero" jugará contra el 18°, por haber perdido la final por el primer ascenso frente a **Huracán**, y el perdedor de **Los Andes-Rafaela**, se medirá contra el 17°.

● **INJUSTOS CON GINARTE**: Para el vicepresidente de **Los Andes**, **Armando Tedesco**, la suspensión de siete partidos que recibió el técnico **Jorge Ginarte** fue injusta. **"Me parece una exageración sancionarlo a Ginarte con siete fechas. El Tribunal de Disciplina debería tener en cuenta los antecedentes de las persona en cada fallo. Todos sabemos que Jorge es un técnico correcto, con un comportamiento ejemplar. Por eso creo que es una injusticia"**, sostuvo **Tedesco**. Recordemos que al entrenador del "Milrayitas" le aplicaron esa sanción por los incidentes que se produjeron en el encuentro ante **Independiente Rivadavia**.

La gente de Los Andes canta y baila. Es el pasaporte a las finales por el ascenso.

Andrés San Martín, de buena labor, forcejea con "Romerito".

Orlando Romero se tira a los pies de San Martín, que seguirá con la pelota.

"Romerito" alcanza a llevarse el balón entre Adrián González y Luis Gómez.

La Sala Continúa Cerrada

EL INEXPUGNABLE ARQUERO DE LOS ANDES, IRIA AL CORINTHIANS

Darío Sala se convirtió, sin lugar a dudas, en la gran figura del fútbol de ascenso y cuenta con muchas chances de emigrar a tierras brasileñas. **"Sería lindo ir al Corinthians"**, expresó el arquero cordobés, quien luego señaló que ***"todavía no he tenido contacto directo con los dirigentes del club brasileño, pero el acercamiento existió"***.

El pase de **Sala**, quien mantiene la valla de **Los Andes** invicta en los seis partidos del Reducido, pertenece al ex presidente de Belgrano, Gaggero, y existen muchos clubes también interesados en contratar los servicios de la revelación de este torneo de la "B" Nacional: **Boca, Estudiantes, Lanús, Independiente** son algunos de los equipos que lo pretenden.

Con respecto al gran triunfo ante el clásico rival, **Banfield**, que significó el pase a la final del reducido, el arquero aseguró que **"la clave fue la concentración que tuvimos y la actitud ganadora que mostramos. Queríamos llevarnos los tres puntos a pesar de tener la ventaja deportiva a nuestro favor. El arquero de ellos, Miguel, se convirtió en la figura en el análisis global de los 180 minutos. Fuimos muy superiores a Banfield generando diez situaciones de gol de visitante y cinco en nuestra cancha. Los Andes fue el mejor equipo que se paró en el terreno de juego durante este campeonato"**.

Luego llegó el tiempo para analizar si **Los Andes** tiene chances de ascender a Primera con el objeto de cumplir el sueño de muchos simpatizantes que coparon Lomas de Zamora: **"Ojalá que demos el gran golpe"** para luego agregar que **"el objetivo fue cambiando a lo largo del torneo. Ahora es ascender de categoría. Nos encontramos a ciento ochenta minutos de cumplir el sueño de la gente de esta importante institución y que los jugadores quedemos en la historia del club"**.

Minutos más tarde, **Sala** se refirió al hecho de que sea casi imposible quebrar el cerrojo defensivo de **Los Andes,** ya que no hay forma de penetrar a la defensa compuesta por **Bressán, Nasta y Lobos. "No me genera una presión extra que no me conviertan goles en lo que va del reducido. Me mentalizo partido tras partido. Y pienso que el pasado ya está. Así voy cumpliendo las metas que me propongo en la vida"**, sostuvo en la zona de vestuarios.

Ya de cara al rival en la final por el segundo ascenso, que dependerá del partido de hoy entre Quilmes y Rafaela, **Sala** dijo que **"Dios quiera que Rafaela elimine a Quilmes así mantenemos el cero y llegamos a Primera División"**. Si él lo dice...

EL PROXIMO RIVAL

¿Quilmes o Rafaela?, fue la pregunta obligada en el vestuario ganador para saber cuál es el equipo preferido para disputar la final por el segundo ascenso a Primera. Los jugadores de **Los Andes** mostraron opiniones encontradas, aunque el factor de la ventaja deportiva también influye, ya que será a favor ante Rafaela y en contra con el "Cervecero".

Orlando Romero: "Si bien no jugué contra Quilmes, me quedó un sabor amargo por haber perdido. Tengo mucha bronca por esa chance que dejamos pasar. Creo que cualquiera de los dos va a ser un rival difícil"

Darío Sala: "Prefiero a Rafaela, así mantenemos el arco invicto y llegamos a Primera. No soy vengativo, por eso no quiero jugar con Quilmes".

Gabriel Nasta: "Me da lo mismo cualquiera de los dos, porque la alegría que tengo es incomparable. Estamos sólidos y queremos el ascenso a Primera División. No sé si fui figura, la figura es el equipo"

● **PREMIO**: La no despreciable suma de **$ 350.000** será el premio que recibirán los jugadores de **Los Andes,** solamente si logran el ascenso a Primera División.

● **BAJAS:** Para la final por el segundo ascenso, el técnico **Ginarte** no podrá contar con **Mauricio Levato** (llegó al límite de amonestaciones), mientras que se mantiene la duda de **Germán Noce**, quien está desgarrado.

COBERTURA PERIODISTICA DE LOS ANDES-BANFIELD:
FLAVIO GIAI, DAMIAN BASILE Y MATIAS KAPLAN

PARA GINARTE, SON IGUALES A HURACAN

Muchos señalaban a **Los Andes** como el que practica **"el antifútbol"**, pero **Jorge Ginarte** demostró que su conjunto sabe lo que quiere dentro de la cancha y ya está en la final para pelear el segundo ascenso. El entrenador vivió intensamente el cotejo desde arriba de las cabinas de transmisión debido a que está suspendido por siete fechas (ayer cumplió una) por los incidentes ante Independiente Rivadavia. Aunque sus dirigidos saben perfectamente lo que tienen que hacer, el técnico se comunicó, vía handy, con el ayudante de campo **Sergio Benett**.

Antes del partido, **Ginarte** fue a pedirle autorización al árbitro **Pablo Giménez** para presenciar el partido desde la boca del túnel, pero su reclamo no llegó a buen puerto. Luego del final, el **"Gordo"** estalló de alegría: **"Los Andes debería estar considerado al igual que Huracán como el mejor equipo, porque terminamos muy cerca de ellos, teniendo en cuenta que el "Globo" sacó a diez rivales a jugar en cancha neutral. Para la final, a Quilmes lo conozco mucho, pero de Rafaela no sé nada. Quiero felicitar a la gente de Banfied por llegar hasta donde llegaron"**.

● **SUSTO:** Debido a los graves incidentes sobre el final, **Ginarte** se asustó ya que estaban su esposa e hija en la platea y dejó un encargado para cuidarlas.

Desagastizábal grita el primero de Los Andes. Fue 2 a 0 a Banfield.

DESAGASTIZABAL ABRIO EL CAMINO

Fue el jugador que abrió el camino para vencer y eliminar al clásico rival con un gol de cabeza. Por eso **Felipe Desagastizábal** no podía ocultar la enorme felicidad manifiesta en su rostro.

En un vestuario cargado de festejos, el atacante aseguró: **"A Banfield no le quedaba otra que ganar. Entonces nos regalaron la contra y nosotros tenemos jugadores para liquidar un partido. Además de una sólida defensa contamos con un goleador como Ferrer"**. Luego agregó: **"La figura es el equipo. Hasta Ferrer baja a recuperar pelotas en zonas defensivas"**.

Respecto del gol que marcó de cabeza y del rendimiento de **Los Andes** ante el **"Taladro"**, el jugador dijo: **"Fuimos muy superiores a Banfield en los dos partidos, porque nos rompemos el lomo trabajando para rendir en todos los cotejos. En el gol vi que hubo una falla entre el defensor y el arquero y no tuve más que empujarla"**.

Por otra parte, la figura de la cancha, **Gabriel Nasta**, es el líbero de una defensa que parece impenetrable. Esta solidez, sumada a la seguridad del arquero **Sala**, transforman a **Los Andes** en el equipo con la valla invicta en lo que va del reducido. **Nasta** contó: **"Destaco el equilibrio, la concentración y el buen juego que apareció ahora en Los Andes. El gol de Felipe definió la historia.**

PARA BLANCO, SON HORAS DECISIVAS

Los Dirigentes de Banfield Analizarán su Continuidad

Como su temporada finalizó, **Banfield** ya piensa en el futuro. Los primero que tendrán que decidir los dirigentes es la continuidad del técnico, **Oscar Blanco**. Por eso, entre mañana y el martes habrá una reunión en la que se tratará la renovación del contrato del entrenador, pues más allá de la dolorosa eliminación ante **Los Andes**, la directiva reconoce la muy buena campaña que realizó el "Taladro". Habrá que esperar para saber si "Cachín" acepta la propuesta o si opta por las ofertas que tiene para dirigir en Chile y Mendoza.

Con respecto al plantel, es sabido que **Martín Pautasso** no jugará más en **Banfield**, ya que fue transferido a **Gimnasia de La Plata**. **Andrés San Martín** (cotizado en $ 1.500.000) también desembarcaría en el "Lobo", aunque tiene otra oferta del **Atlas** mexicano, mientras que **José Luis Acciari** sería vendido a **España**, luego de que los dirigentes le compren la mitad del pase ($ 450.000) al empresario Roberto Travi.

Durante la próxima semana se decidirá la continuidad de **Leonardo Delfino** (pueden comprar la mitad del pase en $ 100.000 o renovar el préstamo) y de **Luis Calvo** (el volante pertenece a **Boca** y cuesta $ 300.000).

En tanto, **Adrián González** continuará, pues le compraron el pase en $ 100.000.

● **UNA FORMALIDAD**: los dirigentes del "Taladro" deberán presentar mañana una nota en **AFA** aceptando la finalización del encuentro ante **Los Andes**, tal como lo hicieron **Juventud Antoniana** (por el partido ante **Almagro**) y **Flandria** (por el cotejo ante **Defensores de Belgrano**). Caso contrario, el **Tribunal de Disciplina** le dará cinco días de vista para realizar el descargo, y por lo tanto, la primera final del **Reducido** no podría disputarse el próximo fin de semana. Obviamente, los dirigentes presentarán la nota correspondiente y la final no correrá peligro.

Zaragoza parece ensayar un paso de balet frente a un rival.

Lo que se Dice, una Interna Bien "Calentita"

La interna en la hinchada de **Banfield** estaría bastante "calentita". Según lo que pudimos averiguar, los detonantes de las peleas que últimamente están protagonizando entre sí las fracciones internas más importantes de la barra brava del "Taladro", serían el desigual reparto de las entradas de favor y los diferentes "beneficios" que tendrían quienes las consiguen.

Por un lado, estaría el grupo que lideraría "**Santana**", quien en un tiempo aparecía encabezando la "hinchada" que **Marcelo Tinelli** exhibía a un costado suyo en su programa hace unos años. Por el otro, los de **"Roma y Linch"**, grupo más numeroso pero más joven que el anterior en promedio de edad. La primera fracción mencionada sería la "oficial", es decir la que tendría el poder para "encontrar" las entradas de favor. Al parecer, en los partidos "comunes", a los de **"Roma y Linch"** les entregarían alrededor de treinta localidades, dándoles ochenta en los clásicos. Según se supo, ayer les dieron menos de lo pautado y la discusión de la puerta se habría trasladado al interior de la cancha.

Algunos rumores indican que la reducción se debe que el grupo más joven viene cometiendo robos en su tribuna en los últimos partidos. Aunque otras versiones apuntan al intento de desplazar a los más grandes de los "beneficios" que hoy tendrían. Por el momento no existe el diálogo entre estas dos fracciones antagónicas. Los golpes son el común idioma entre ambos. Al menos hay algo que los une: la violencia.

Cameroni protege la pelota frente un adversario que lo acosa desde atrás.

José Luis Acciari, el mejor de Banfield, le gana la posición de Romero.

QUILMES, CON VENTAJA, RECIBE A RAFAELA

Quilmes buscará esta noche el pasaje a la final del Torneo Reducido por el segundo ascenso a primera división y así convertirse en el rival de Los Andes. Al "Cervecero" le alcanzará con igualar cuando reciba hoy a **Atlético Rafaela**, en el partido revancha, pues al equipo santafesino sólo le sirve triunfo para seguir en carrera. En el partido de ida, jugado el miércoles pasado en el Monumental de Rafaela, empataron 1-1.

El conjunto dirigido por Ricardo Rezza, segundo en la Zona Metropolitana, y su rival, ganador de la Zona Interior, se vieron las caras en la semifinal por el primer ascenso (3 y 11 de junio pasado) y Quilmes salió airoso al vencer en su estadio 2-0 e igualar 0-0 como visitante. No obstante, en la pasada temporada, Atlético eliminó al "Cervecero" en cuartos de final, de allí que en definiciones están 1-1 y ahora puede producirse el desempate.

Quilmes tiene a dos de sus figuras engripadas, **Adrián Giampietri** y **Rodrigo Braña**, ambos no se entrenaron con el resto de sus compañeros, pero es casi seguro que "El Máquina" jugará, mientras que la presencia del "Chapu" está en duda y en caso de no recuperarse ingresará **Marcos Barlatay** como titular. El técnico realizará varios cambios, con respecto al encuentro de ida: **Norberto Morello** por **Jorge Balanda**, **Fabio Lenguita** por **Leonardo Lemos**, **Adrián Giampietri** por **Luciano Mazzina**, **Alejandro Domínguez** por **Cristian Quiñónez** y **Adrián Czornomaz** por **Matías Cenci**. El plantel está concentrado en un complejo deportivo de Berazategui.

En cuanto a Rafaela, **Gustavo Alfaro** no confirmó la formación pero es un hecho la salida de **Andrés Bogado**, quien ni siquiera viajó con la delegación. **César Riberi** y **Federico García** son los candidatos a reemplazarlo, siendo ésta la única incógnita de los santafesinos. **Fabricio Jullier**, después de mucho tiempo en que no era tenido en cuenta, ocupará un lugar entre los suplentes. Los jugadores de Atlético, que llegaron ayer al mediodía y se instalaron en el hotel Gran Buenos Aires, practicaron por la tarde en los bosques de Palermo y hoy intentarán dar el "batacazo" en el Centenario.

El entrenador podrá contar con el delantero **Raúl "Speedy" González**, su figura, quien fue vendido al Brescia de Italia (acaba de ascender a primera y tiene entre sus filas a los argentinos Andrés Yllana y Carlos Aurellio) en 750.000 dólares.

LOS PROTAGONISTAS

QUILMES: Lema; Morello, Baigorria y Biasotto; Váttimos, Ceferino Díaz, Lenguita, Braña o Barlatay y Giampietri; Czornomaz y Alejandro Domínguez. **DT**: Ricardo Rezza.

ATLETICO RAFAELA: Noguera; Bovaglio, Castro y Ruiz Díaz; Heinze, Bonet, Diego Romero, Carlos González y Riberi o Federico García; Raúl González y Rosín. **DT**: Gustavo Alfaro.

Arbitro: Gabriel Brazenas. **Cancha**: Quilmes. **Hora de inicio**: 19.05 (Televisa en directo América 2). **Partido de ida**: Atlético Rafaela 1 Quilmes 1.

El Clásico fue "Millonario"

RIVER SACO VENTAJA SOBRE RACING: GANO TRES PARTIDOS Y EMPATARON LOS OTROS TRES

PROHIBIDO PARA MAYORES
Por OMAR FULCO

El clásico **Racing-River**, correspondiente a la undécima fecha del torneo de **Divisiones Juveniles**, arrojó mejor saldo para los "millonarios", que le ganaron a la "Academia" en tres categorías, con sendos empates en los restantes tres partidos. River, al vencer en Séptima, sigue primero en el torneo.

Boca, Central y Vélez, que lograron cinco triunfos, también se transformaron en grandes protagonistas de la jornada que se disputó ayer. Los "Xeneizes", salvo el empate en Cuarta, vencieron a **Estudiantes** en todas las divisiones y como visitantes no recibieron goles. En Séptima Boca logró el resultado más amplio al imponerse por 4 a 0 y en Novena sumó su quinta victoria consecutiva.

Central superó en 5 divisiones a **Argentinos** e incluso le ganó en Quinta, donde los de La Paternal tenían una racha de cuatro triunfos al hilo y lideraban junto a Newell´s. Con este triunfo los rosarinos los alcanzaron y ahora el primer puesto tiene tres dueños. Argentinos ganó en Octava como visitante, lo que le permite seguir encabezando las posiciones. En esta categoría Argentinos ganó sus últimos tres partidos (los dos adelantados y el de ayer) por 1 a 0.

Vélez, por su parte, derrotó a **Chacarita** en 5 cotejos y empató en uno. Además, Chacarita no le convirtió goles en ninguna división. **Huracán** obtuvo cuatro victorias ante **Banfield**, que ganó en las otras dos divisiones. En Sexta el "Globo" se impuso por 1 a 0 y el gol lo señaló su arquero **Mariano Andújar,** de penal. En Novena Huracán alejó a Banfield del lote de los punteros y además le cortó una racha de tres éxitos consecutivos.

Gimnasia logró dos triunfos en Santa Fe ante **Colón**. El "Lobo" venció en Cuarta y Sexta y los "sabaleros" se desquitaron en Quinta. La Cuarta de **Unión** no pudo con **Newell´s** como visitante, aunque el empate 2 a 2 le permite seguir como único puntero y esperar con cierta tranquilidad el clásico ante Colón, en la fecha que viene. En cambio, la Quinta "tatengue" goleó por 4 a 0 al puntero, que ahora comparte el liderazgo con Argentinos y Central, su próximo rival. En Sexta, **Platense** cayó por 2 a 0 frente a **Lanús** y si bien sigue puntero, ahora se acercaron Central, Boca y Newell´s.

● **LOS GOLEADORES:** Cuarta: José Parmigiani (Unión) 10 goles. Quinta: Roberto Colautti (Boca) y Lisandro Sacripanti (Newell´s) 10. Sexta: Lucas Cariati (Independiente) 9. Séptima: Gastón Sangoy (Boca) 10. Octava: Patricio Pérez (Vélez) 11. Novena: Emmanuel Fernandes Francou (Vélez) 18.

● **PROXIMA FECHA:** Sexta, Quinta y Cuarta: River-Ferro; Español-Banfield; Huracán-Argentinos; Central-Newell's; Unión-Colón; Gimnasia-Lanús; Platense-Chacarita; Vélez-Quilmes; San Lorenzo-Boca; Estudiantes-Independiente. Libre: Racing. Para Novena, Octava y Séptima se invierte la condición de local.

LA OCTAVA DE ARGENTINOS, RUMBO A ESPAÑA

La Octava de **Argentinos** está preparando las valijas, ya que el próximo martes los dirigidos por **Carlos Balcaza** partirán hacia España para disputar el denominado **"Mundialito 2000"**. Ayer, ante Central en Rosario, jugaron su último partido antes del viaje y en las semanas previas las divisiones menores adelantaron dos fechas del Torneo Apertura, primero frente a River y esta última semana contra Racing. En este enfrentamiento los "bichitos" se impusieron en las tres divisiones: en Séptima y en Novena por 3 a 1, y en Octava 1-0.

Con respecto al desarrollo del Apertura, las constantes postergaciones de los partidos han atrasado un poco el programa, obligando a programar jornadas durante el receso escolar de invierno. Por lo tanto, los miércoles 19 y 26 de julio habrá fechas.

El cierre del **Deportivo Español** agregó otro condimento al desenvolvimiento de la competencia, ya que los españolistas no pueden jugar y, teniendo en cuenta lo ocurrido el año anterior, es posible que, si no se reintegran a la brevedad, los rivales que les quedan en el certamen ganen los puntos por los partidos no disputados. De todos modos, este tema aún no está definido.

CUARTA

BOCA	1	ESTUDIANTES	1
Goles: Herrera (B); Leclercq (E)			
QUILMES	1	SAN LORENZO	1
Goles: Porras (Q); Dos Reis (SL).			
CHACARITA	0	VELEZ	2
Goles: Pedrozo y Julio Pérez (V).			
LANUS		PLATENSE	0
COLON	1	GIMNASIA	3
Goles: Savoia (C); Ferrero, Cinalli y Morales (G).			
NEWELL'S	2	UNION	2
Goles: Bravo y Sánchez (N); Lezcano y Olmedo (U).			
ARGENTINOS	1	CENTRAL	3
Goles: Salvatierra (A); Figueroa 2 y Buttassoni (C).			
BANFIELD	2	HURACAN	1
Goles: Comba y Jodara (B); Toledo (H).			
RACING	0	RIVER	0

QUINTA

BOCA	2	ESTUDIANTES	1
Goles: Colautti 2 (B); Cora (E).			
QUILMES	0	SAN LORENZO	0
CHACARITA	0	VELEZ	3
Goles: Dal Buoni, Zavaglia y Centurión (V).			
LANUS	2	PLATENSE	1
Goles: Castañeda y Verón (L); Albertini (P).			
COLON	1	GIMNASIA	0
Gol: Imhoff (C).			
NEWELL'S	0	UNION	4
Goles: Granau, Matto, Vanni y Martelotto (U).			
ARGENTINOS	0	CENTRAL	1
Gol: García (C).			
BANFIELD	1	HURACAN	3
Goles: Roberto Alvarez (B); Villa, López y Aragón (H).			
RACING	0	RIVER	0

SEXTA

BOCA	1	ESTUDIANTES	0
Gol: Fares (B).			
QUILMES	6	SAN LORENZO	2
Goles: Strasorier 3, Proc, Paniagua y Barrios (Q); Vera y Spitz (SL).			
CHACARITA	0	VELEZ	0
LANUS	2	PLATENSE	0
Goles: Fabbiani y Vidal (L).			
COLON	1	GIMNASIA	2
Goles: Gómez (C); Turienzo 2 (G).			
NEWELL´S	1	UNION	0
Gol: Belluschi (N).			
ARGENTINOS	0	CENTRAL	1
Gol: Pietrobón (C).			
BANFIELD	0	HURACAN	1
Gol: Andújar (H).			
RACING	0	RIVER	2
Goles: Fernández y Ferreyra (Ri).			

SEPTIMA

ESTUDIANTES	0	BOCA	4
Goles: Tévez 3 y Sangoy (B).			
SAN LORENZO	0	QUILMES	2
Goles: Bertolotti y Cúneo (Q).			
VELEZ	4	CHACARITA	0
Goles: Sacchi 2, Tercic y Gorostegui (V).			
PLATENSE	3	LANUS	0
Goles: Alí, Perazzo y Corral (P).			
CENTRAL	4	ARGENTINOS	2
Goles: Ruiz, Vizcarra, Videla y Correa (C); Setti y Ortigoza (A).			
HURACAN	2	BANFIELD	1
Goles: Aranda Gauto y Alvarez (H); Avila (B).			
RIVER	1	RACING	0
Gol: Menseguez (Ri).			

OCTAVA

ESTUDIANTES	0	BOCA	3
Goles: Boselli 2 y Fischer (B).			
SAN LORENZO	4	QUILMES	1
Goles: Luna 2, García y Fernández Galeano (SL); Medrano (Q).			
VELEZ	3	CHACARITA	0
Goles: Patricio Pérez 2 y Gingilli (V).			
PLATENSE	0	LANUS	1
Gol: Varela (L).			
CENTRAL	0	ARGENTINOS	1
Gol: Seijo (A).			
HURACAN	0	BANFIELD	1
Gol: Medina (B).			
RIVER	1	RACING	0
Gol: Almirón (Ri).			

NOVENA

ESTUDIANTES	0	BOCA	2
Goles: Escalada y Floris (B).			
SAN LORENZO	2	QUILMES	1
Goles: Caballero y Villarino (SL); Ibarra (Q).			
VELEZ	4	CHACARITA	0
Goles: Fernandes Francou 2, Rojas y Silva (V).			
PLATENSE	0	LANUS	2
Goles: Lagos y Tissone (L).			
CENTRAL	1	ARGENTINOS	0
Gol: González (C).			
HURACAN	1	BANFIELD	0
Gol: Figuera (H).			
RIVER	1	RACING	1
Goles: Alegre (Ri); Molina (Ra).			

PUNTOS JUVENILES

CUARTA

EQUIPOS	J	G	E	P	GF	GC	Pts.
UNION	10	8	2	0	26	9	26
CENTRAL	10	8	0	2	19	8	24
VELEZ	11	6	4	1	16	8	22
BANFIELD	11	6	2	3	16	10	20
RIVER	10	5	4	1	12	7	19
BOCA	10	5	3	2	12	8	18
NEWELL'S	11	4	6	1	12	11	18
LANUS	10	5	2	3	17	10	17
FERRO	10	4	3	3	12	11	15
PLATENSE	11	4	3	4	15	13	15
RACING	11	4	3	4	11	14	15
QUILMES	10	3	4	3	18	15	13
GIMNASIA	11	3	4	4	13	14	13
ESTUDIANTES	11	3	2	6	11	15	11
CHACARITA	10	2	4	4	12	12	10
HURACAN	10	3	0	7	13	20	9
INDEPENDIENTE	10	2	3	5	11	19	9
ARGENTINOS	11	2	2	7	13	19	8
SAN LORENZO	11	1	5	5	10	16	8
COLON	10	1	3	6	11	25	6
ESPAÑOL	9	0	1	8	5	21	1

QUINTA

EQUIPOS	J	G	E	P	GF	GC	Pts.
CENTRAL	10	7	2	1	24	5	23
ARGENTINOS	11	7	2	2	21	9	23
NEWELL'S	11	7	2	2	25	21	23
RIVER	10	6	2	2	15	13	20
UNION	10	5	2	3	13	10	17
INDEPENDIENTE	10	5	2	3	17	18	17
ESTUDIANTES	11	5	2	4	16	12	17
SAN LORENZO	11	3	7	1	14	12	16
LANUS	10	4	4	2	17	12	16
HURACAN	10	5	1	4	25	21	16
BOCA	10	4	4	2	17	13	16
COLON	10	4	3	3	13	15	15
VELEZ	11	4	3	4	18	14	15
RACING	11	3	4	4	15	19	13
QUILMES	10	3	2	5	20	22	11
PLATENSE	11	3	1	7	16	25	10
GIMNASIA	11	2	3	6	8	16	9
CHACARITA	10	2	2	6	16	20	8
FERRO	10	1	3	6	9	21	6
BANFIELD	11	2	0	9	11	23	6
ESPAÑOL	9	1	1	7	5	12	4

SEXTA

EQUIPOS	J	G	E	P	GF	GC	Pts.
PLATENSE	11	7	1	3	16	11	22
CENTRAL	10	6	3	1	20	12	21
BOCA	10	5	5	0	15	3	20
NEWELL'S	11	6	2	3	22	10	20
INDEPENDIENTE	10	5	4	1	21	13	19
LANUS	10	5	4	1	19	12	19
GIMNASIA	11	5	3	3	16	15	18
ESTUDIANTES	11	5	2	4	22	13	17
VELEZ	11	4	5	2	12	7	17
SAN LORENZO	11	4	4	3	13	17	16
HURACAN	10	4	3	3	10	11	15
QUILMES	10	4	3	3	13	16	15
RIVER	10	4	2	4	22	14	14
ARGENTINOS	11	3	4	4	9	11	13
FERRO	10	2	4	4	14	17	10
UNION	10	3	1	6	11	16	10
ESPAÑOL	9	2	3	4	9	12	9
COLON	10	2	0	8	8	21	6
RACING	11	1	3	7	5	17	6
BANFIELD	11	1	2	8	10	27	5
CHACARITA	10	0	4	6	4	16	4

SEPTIMA

EQUIPOS	J	G	E	P	GF	GC	Pts.
RIVER	10	7	1	2	18	9	22
QUILMES	9	6	2	1	23	10	20
VELEZ	10	6	2	2	18	7	20
BOCA	9	6	1	2	20	11	19
INDEPENDIENTE	9	5	3	1	14	12	18
PLATENSE	10	5	3	2	21	10	18
CENTRAL	9	5	2	2	22	14	17
ARGENTINOS	12	4	4	4	18	17	16
NEWELL'S	10	4	3	3	12	15	15
BANFIELD	9	4	2	3	15	14	14
HURACAN	9	4	2	3	12	14	14
RACING	11	4	2	5	14	12	14
SAN LORENZO	10	2	6	2	12	13	12
LANUS	9	3	0	6	17	18	9
ESTUDIANTES	10	2	2	6	10	22	8
FERRO	9	0	6	3	10	18	6
ESPAÑOL	8	1	1	6	4	16	4
GIMNASIA	9	0	3	6	10	19	3
CHACARITA	9	0	1	8	6	23	1

OCTAVA

EQUIPOS	J	G	E	P	GF	GC	Pts.
ARGENTINOS	12	8	4	0	19	5	28
BOCA	9	7	2	0	18	5	23
VELEZ	10	7	1	2	24	10	22
RIVER	10	6	2	2	20	12	20
SAN LORENZO	10	6	2	2	21	15	20
NEWELL'S	10	5	4	1	17	10	19
LANUS	9	5	1	3	12	7	16
CENTRAL	9	3	5	1	18	16	14
INDEPENDIENTE	9	3	4	2	17	15	13
FERRO	9	3	2	4	18	16	11
BANFIELD	10	3	2	5	13	16	11
ESPAÑOL	8	2	2	4	12	17	8
GIMNASIA	9	1	5	3	8	12	8
PLATENSE	10	2	2	6	9	13	8
ESTUDIANTES	10	2	2	6	17	25	8
RACING	11	1	4	6	8	17	7
QUILMES	9	1	2	6	9	26	5
HURACAN	9	1	1	7	7	17	4
CHACARITA	9	0	3	6	4	19	3

NOVENA

EQUIPOS	J	G	E	P	GF	GC	Pts.
NEWELL'S	10	7	3	0	16	3	24
VELEZ	10	7	2	1	29	9	23
ARGENTINOS	12	6	5	1	16	7	23
BOCA	9	6	3	0	15	2	21
SAN LORENZO	10	6	2	2	15	10	20
BANFIELD	10	6	2	2	12	9	20
LANUS	9	5	0	4	17	10	15
RIVER	10	3	6	1	19	11	15
RACING	11	3	4	4	10	16	13
HURACAN	9	3	2	4	7	8	11
CENTRAL	9	2	4	3	7	10	10
PLATENSE	10	2	4	4	7	9	10
GIMNASIA	9	1	5	3	6	7	8
ESPAÑOL	8	2	1	5	7	18	7
INDEPENDIENTE	9	1	4	4	6	9	7
FERRO	9	1	4	4	7	11	7
QUILMES	9	1	2	6	6	14	5
ESTUDIANTES	10	1	1	8	3	23	4
CHACARITA	9	0	2	7	2	21	2

EUROPA BUSCA A SU REY

En Rotterdam y con Estilos Opuestos, Francia e Italia Definen el Torneo Continental

Francia e **Italia** definirán hoy el título de campeón de la **Eurocopa 2000**, en un partido de pronóstico abierto en el que los campeones del mundo intentarán hacer prevalecer su técnica por sobre la táctica defensiva "azzurra". La final comenzará a las 15 (hora argentina) y se desarrollará en el estadio De Kuip, de Rotterdam, Holanda.

Además será un duelo entre jugadores que se conocen mucho, ya que varios de los integrantes del seleccionado galo juegan en Italia, como **Zinedine Zidane** (Juventus) y **Lilian Thuram** (Parma), entre los más destacados. Será justamente el primero de los nombrados, autor del "gol de oro" que puso a Francia en la final desde los doce pasos, la máxima preocupación para los dirigidos por **Dino Zoff.**

Los franceses buscarán conseguir lo que ningún otro equipo logró hasta hoy: obtener la Eurocopa por segunda vez (ya la obtuvo en 1984) y hacerlo después de haber ganado un Mundial. Sí lo consiguió, pero al revés, Alemania, que ganó la Eurocopa en 1972 y dos años después alzó la Copa del Mundo. El equipo de **Roger Lemerre** se mostró sólido y temible a lo largo del torneo, en el que sólo cayó ante Holanda, pero deberá quebrar el "cerco" que impondrá **Italia**, a la que la suerte acompañó especialmente en semifinales ante la selección "naranja".

Para los italianos será un clásico ante un rival al que le lleva una ventaja de 3-2 en partidos oficiales y al que no le gana desde hace 22 años, cuando con su actual técnico en el arco (Dino Zoff) se impuso por 2-1 en el Mundial de Argentina 78.

Italia saldrá a la cancha con casaca blanca, pantalón blanco y medias azules para diferenciarse de Francia, que lo hará con la tradicional camiseta azul, pantalón del mismo color y medias blancas, tras un sorteo realizado en virtud de las necesidades televisivas (muchos países que recibirán la señal no tienen todavía transmisión en colores). Por otra parte, el partido marcará el retiro del seleccionado del capitán francés, **Laurent Blanc**.

LOS PROTAGONISTAS

ITALIA: Toldo, Cannavaro, Nesta, Iuliano, Pessotto y Maldini; Di Biagio, Albertini y Fiore; Totti e Inzaghi. **DT**: Dino Zoff.

FRANCIA: Barthez; Thuram, Desailly, Blanc y Lizarazu; Vieira, Deschamps, Djorkaeff y Zidane; Dugarry y Henry. **DT**: Roger Lemerre.

Arbitro: Anders Frisk (Suecia). **Estadio**: De Kuip, de Rotterdam (Holanda). **Hora de inicio**: 15, hora argentina (televisa en directo ESPN).

Tribunas pobladas para ver el entrenamiento italiano en Geel, Bélgica. Los "azzurri" irán por el título europeo frente a los últimos campeones del mundo.

ASI LLEGARON AL ULTIMO CAPITULO

ITALIA

INSTANCIA	RIVAL	RESULTADO	GOLES
Grupo B	Turquía	2-1	Conte y Filippo Inzaghi.
Grupo B	Bélgica	2-0	Totti y Fiore.
Grupo B	Suecia	2-1	Di Biagio y Del Piero.
Cuartos de final	Rumania	2-0	Totti y Filippo Inzaghi.
Semifinal	Holanda	0-0 (3-1 por penales)	-

FRANCIA

INSTANCIA	RIVAL	RESULTADO	GOLES
Grupo D	Dinamarca	3-0	Blanc, Henry y Wiltord.
Grupo D	República Checa	2-1	Henry y Djorkaeff.
Grupo D	Holanda	2-3	Dugarry y Trezeguet.
Cuartos de final	España	2-1	Zidane y Djorkaeff.
Semifinal	Portugal	2-1	Henry y Zidane.

Todo bajo control. Italia practica y los policías observan.

TODAS LAS FINALES

AÑO	PARTIDO	GOLES
1960	Unión Soviética 2 Yugoslavia 1	Metreveli y Ponedjenik (URSS); Galic (Y).
1964	España 2 Unión Soviética 1	Pereda y Marcelino (E); Shusainov (URSS).
1968	Italia 1 Yugoslavia 1 Italia 2 Yugoslavia 0	Domenghini (I) y Dzajic (Y). Riva y Anastasi (I).
1972	Alemania 3 Unión Soviética 0	Gerd Müller 2 y Wimmer (A).
1976	Checoslovaquia 2 Alemania 2 (x)	Svehlik y Dobias (CH); Dieter Muller y Holzenbein (A).
1980	Alemania 2 Bélgica 1	Hrubesch 2 (A); Vandereycken (B).
1984	Francia 2 España 0	Platini y Bellone (F).
1988	Holanda 2 Unión Soviética 0	Gullit y Van Basten (H).
1992	Dinamarca 2 Alemania 0	Jensen y Vilfort (D).
1996	Alemania 2 República Checa 1	Bierhoff 2 (A); Berger (RCh).

(x) Ganó Checoslovaquia 5-3 por penales.

Por Gloria... y Dinero

Los jugadores de Francia buscarán hoy no sólo la gloria de convertirse en campeones de Europa, sino además **la posibilidad de embolsar cada uno los 600.000 dólares como premio por la victoria.**

La Federación Francesa de Fútbol prometió a sus futbolistas un premio de unos 200.000 dólares, mientras que los otros 400.000 provienen de la suma de los aportes de los más de cincuenta patrocinadores de la selección tricolor.

Hace dos años, cuando los galos se proclamaron campeones del mundo, cada integrante del plantel obtuvo un premio de unos 650.000 dólares, 250.000 de ellos procedentes de las arcas federativas.

Para evitar cualquier tipo de problemas en el seno del equipo, los 22 componentes, inclusive aquellos que estuvieron en el banco, se repartirán la misma cantidad de dinero, sin importar qué participación hayan tenido en la posible consecución del título.

PLATINI "PATEO" PARA EL LADO DE DIEGO

"Zidane hace con un balón lo que Maradona hacía con una naranja." La opinón pertenece al ex capitán y ex seleccionador francés **Michel Platini**. Luego, ante la idea generalizada de que Francia y su mediocampista estrella Zinedine Zidane están más fuertes que en el Mundial de 1998, el máximo goleador de la Eurocopa-84 opinó: **"Tal vez. Pero tendrá que demostrarlo sobre el campo. Para responder más precisamente a la pregunta, diría que es el único jugador francés que está más fuerte que en 1998. Los demás, estimo que no. Se benefician del aura de 'Zizou'. Hace cosas extraordinarias, eso es cierto, pero hay que ver las cosas en su contexto. Lo que hace Zidane con un balón, Maradona lo hacía con una naranja".**

Para Platini, quien asistió en Luxemburgo a la reunión del Comité Ejecutivo de la UEFA, esta final **"será espectacular si se anota un gol en el comienzo del partido. Pero si no ocurre así, difícilmente se vea un encuentro atractivo. Una final raramente despierta entusiasmo. En todo caso será un buen choque, con un equipo de Francia esperado por todos y una Italia menos esperada".**

El estilo impuesto por Italia a lo largo del certamen recibió algunas críticas. Platini, en cambio, se negó a darle un consejo al técnico Zoff: **"Cada uno hace lo suyo. Dino es grande. Ama profundamente a sus jugadores. Hoy, después de meses de dudas, se dan cuenta de que es un gran entrenador y sobre esta cuestión, mi filosofía nunca cambió: se es un buen entrenador si se cuenta con buenos jugadores, y él tiene buenos jugadores"**. Finalmente, hasta arriesgó un resultado: **"Mi pronóstico? Hum... 2-1 para Francia, con gol de oro en la prolongación".**

La pose para la foto: Huracán venció a Palmira y es el rey del hockey sobre patines.

Los jugadores del "Globo" festejan con el trofeo bien alto.

Huracán, de Festejo en Festejo

PARA IMITAR AL FUTBOL, EL EQUIPO DE HOCKEY SOBRE PATINES SALIO CAMPEON EN EL NACIONAL DE CLUBES

Parque Patricios sigue de fiesta. Al ascenso futbolístico a Primera División conseguido la semana pasada, **Huracán** sumó ayer una nueva alegría, por consagrarse campeón de hockey sobre patines de caballeros en el **Torneo Nacional de Clubes**, tras derrotar a **Palmira** de **Mendoza** por 5 a 3.

De la mano de **Herman Beym**, figura y goleador del "Globo", el conjunto local se alzó con un título nacional después de 30 años; y logró sin objeciones y con total justicia, ante unos 2.000 hinchas que se acercaron a observar el trascendental partido final.

Huracán dominó el trámite desde el primer minuto de juego, aunque el equipo mendocino equiparó las acciones con el correr de los minutos, llegando incluso a igualar en dos tantos. En la segunda parte, los dirigidos por **Carlos Peña** fueron totalmente superiores a su rival. Las importantes tareas de **Sisca** y **Duhalde**, más el aporte goleador de **Beym** (autor de los cinco tantos), resultaron muy valiosos en el desarrollo del cotejo, que arrojó como ganador final a los de Parque Patricios.

Sus jugadores festejaron el título obtenido, primero en su estadio y más tarde en la sede social. Asimismo por la noche fueron agasajados por los directivos con una cena.

Huracán había derrotado en semifinales a **San Lorenzo**, en el "clásico", por 4 a 1, mientras que **Palmira** había hecho lo propio con **Independiente Rivadavia de Mendoza** por 4 a 3. Las posiciones finales quedaron de la siguiente manera: 1°) Huracán; 2°) Palmira; 3°) San Lorenzo; 4°) Independiente Rivadavia; 5°) Concepción de San Juan y 6°) San Martín de Entre Ríos.

HURACAN 5 — PALMIRA 3

HURACAN: Hernán Pierri, Fernando Sisca, Leonardo Duhalde, Mariano Muiño y Herman Beym. Luego ingresaron Alejandro Bether, Alfredo Massimino, Walter Svara, Roberto Rodríguez y Gustavo Vega.
PALMIRA: Sebastián Baigorria, Enrique Alvarez, Diego Guerrero, Luis Forto y David Vianna. Después entraron Rodrigo Albornoz, Adrián Ramírez, Claudio Laspina, Emmanuel López y Alejandro Marasco.
***Goles**: Beym, en cinco oportunidades (H); Laspina, Forto y Vianna (P).*
***Cancha**: Huracán.*

PUNTOS OVALADOS

ZONA E

Resultados

CUBA 5 - Pucará 21
Regatas Bella Vista 18 - San Luis 41
San Cirano 42 - Hurling 17
Los Tilos 45 - Champagnat 21

EQUIPOS	J	G	E	P	Tf	Tc	Pts.
Pucará	4	4	0	0	119	31	8
San Luis	4	4	0	0	127	37	8
CUBA	4	3	0	1	92	71	6
Los Tilos	4	2	0	2	88	65	4
San Cirano	4	2	0	2	85	82	4
Champagnat	4	1	0	3	54	126	2
Regatas	4	0	0	4	58	128	0
Hurling	4	0	0	4	58	141	0

Próxima fecha

Pucará - Los Tilos
Champagnat - San Cirano
Hurling - Regatas Bella Vista
San Luis - CUBA

ZONA F

Resultados

Newman 40 - Gim.y Esgrima 24
Atl. del Rosario 39 - La Plata 25
CASI 31 - Banco Nación 3
Hindú 27 - SIC 26

EQUIPOS	J	G	E	P	Tf	Tc	Pts.
Atl. del Rosario	4	4	0	0	100	59	8
Hindú	4	3	1	0	99	77	7
SIC	4	3	0	1	120	62	6
CASI	4	2	1	1	89	65	5
Newman	4	1	1	2	71	63	3
Gim. y Esgrima	5	1	0	3	45	94	2
La Plata	4	0	1	3	51	120	1
Banco Nación	4	0	0	4	69	104	0

Próxima fecha

Gimnasia y Esgrima - Hindú
SIC - CASI
Banco Nación - Atl. del Rosario
La Plata - Newman

HINDU GANO CON UN AGONICO "ZAPATAZO"

Por el Drop de Fernández Miranda, Justo Triunfo Frente al SIC

El drop de **Juan de la Cruz Fernández Miranda**, ejecutado con la zurda (su pierna menos hábil) y en momentos en que el partido se iba, fue el espaldarazo que la espada de la justicia le dio a **Hindú** para lograr la victoria frente al **SIC**. El envío de **"Manasas"** describió una parábola extraña y entró casi pegado al travesaño, lo cual llenó de dudas sobre la legitimidad del tanto, aunque el árbitro **Roberto Martínez** no dudó, lo dio por válido y decretó que el 27-26 favorable a los de **Don Torcuato** sería el resultado definitivo.

Hasta ese momento, el cotejo había mostrado a un equipo, **Hindú**, casi maniatado por la telaraña dibujada defensivamente por su rival que, agazapado y paciente, esperó las fallas de los dueños de casa para ir anotando punto a punto y manejar el tanteador, alternativa que se extendió hasta los 34 minutos del segundo tiempo, cuando **Emilio Perasso** interceptó un pase de **Santiago Senillosa** y se fue hasta abajo de los palos para establecer un 26-17 favorable al **SIC** que, a esas alturas, parecía definitivo.

Hindú es un equipo que juega al ataque. Esto es, que se lanza a la ofensiva desde cualquier sector del campo a partir del momento que sus jugadores logran posesión del balón. La fuerza del equipo reside, por lo tanto, en tener la iniciativa y lograr continuidad, sobre todo en la comunicación que los hermanos **Fernández Miranda** puedan establecer entre forwards y tres cuartos.

Ante este cuadro, el **SIC** tejió una contratáctica que le resultó efectiva y casi le da frutos: quitarle a **Hindú** la posesión de la pelota y, en caso de fallar en esta primera premisa, cortar el circuito entre el medio scrum y el apertura. Lo que significó que el **SIC** se preocupó bastante más por no dejar jugar a su rival que por hacerlo él mismo. Respetó demasiado a **Hindú** al formar tres líneas defensivas de un funcionamiento casi perfecto que, a la larga, le impidió ir hacia adelante, pasar al ataque y definir en la zona rival.

La obsesión del quince sanisidrense por mantener la diferencia en el tanteador en lugar de salir a buscar el partido con las armas que el **SIC** tiene y puede desarrollar, le significó, por ejemplo, perder varias pelotas en el line ya que los envíos de **Capano Pérez** primero y **Pietranera** después no se coordinaron con los saltadores.

Por otro lado, si bien manejó tácticamente el partido, los visitantes no lograron quitarle del todo la iniciativa a **Hindú**, cuyos jugadores chocaron una y otra vez contra la pared defensiva del **SIC** pero, al insistir, lograron que las cifras no se les fueran demasiados lejos.

El try de **Tomás Solari** a los 27 del segundo tiempo fue un aviso que el otro de **Perasso**, siete minutos más tarde, pareció paliar. Pero a los 37, **Claudio Buezas** volvió a certificar que todavía no estaba todo dicho, sobre todo después de la conversión de **Juan de la Cruz Fernández Miranda**, que dejó el tanteador 26-24 para el **SIC**.

Con apenas tres minutos por delante, los locales fueron a buscar el triunfo a suerte y verdad. En forma desprolija y hasta desesperada, pero también haciendo gala de un amor propio remarcable. Y tuvo su premio cuando el pie izquierdo de **"Manasas"** estableció justicia en el resultado. Porque de los dos, el que más buscó la victoria, el que no escatimó posibilidades, el que trató de ir siempre para adelante fue, precisamente, **Hindú**.

Con este resultado **Hindú** sigue como único escolta de **Atlético del Rosario**, mientras que **San Isidro Club** está un escalón más abajo y espera el gran clásico del próximo fin de semana ante el **CASI**.

HINDU 27	SIC 26
15 T. Solari	15 G. Cilley
14 C. Buezas	14 F. Alais
13 H. Senillosa	13 E. Perasso
12 S. Senillosa	12 M. Díaz de Vivar
11 J. Solari	11 M. Cerioni
10 J. F. Miranda	10 J. Cilley
9 N. F. Miranda	9 T. Sánchez Zinny
8 J. Amaya	8 G. Longo
7 M. Lorenzetti	7 M. Schusterman
6 J. Cavallini	6 R. Martin
5 R. Amaya	5 R. Petti
4 M. Martínez	4 J. Iacaruso
3 M. Poderti	3 D. Pietranera
2 G. Pulido	2 M. Capano Pérez
1 M. Grötte	1 P. Nealon
Ent.: J. Pulido y M. Casani.	**Ent.**: J. Pérez Cobo y J. J. Barceló.

Cambios: En **Hindú**: 38m S.T. Aguilera por Cavallini. En **SIC**: 17m P.T., Poncio por Alais.

Tantos en el primer tiempo: 3m gol de J. Cilley (S) por try del mismo; 18 y 23m penales de J. Fernández Miranda (H); 37 y 40m penales de J. Cilley (S). **Resultado parcial**: Hindú 6, SIC 13.

Tantos en el segundo tiempo: 3 y 22m penales de J. Fernández Miranda (H); 7m penal de J. Cilley (S); 23m drop de J. Cilley (S); 27m try de T. Solari (H); 34m gol de J. Cilley (S) por try de Perasso; 37m gol de J. Fernández Miranda (H) por try de Buezas; 40m drop de J. Fernández Miranda (H). **Resultado parcial**: Hindú 21, SIC 13.

Incidencias: 6m S.T. amonestado (tarjeta amarilla (10 minutos afuera) R. Amaya (H); 35m S.T. amonestado Iacaruso (S).

Arbitro: Roberto Martínez.

Cancha: Hindú Club.

SCHUMACHER SIEMPRE ADELANTE

Una vez más Hizo el Mejor Tiempo y Largará Primero en Francia

NEVERS, Francia.- **Michael Schumacher** volvió a demostrar ayer el enorme potencial que conforma junto a su veloz **Ferrari F1-2000**, al marcar nuevamente la "pole position", esta vez para el **Gran Premio de Francia de Fórmula Uno**, que se correrá hoy en el **autódromo de Magny Cours**, desde las 9 de la Argentina. El alemán hizo un tiempazo, que no pudo ser bajado por sus directos rivales en el mundial, y hoy nuevamente aparece como el candidato a batir. En cuanto al argentino **Gastón Mazzacane**, si bien volvió a quedar relegado a la última posición de salida, en la sesión cronometrada de ayer una vez más se comprobó que su **Minardi Fondmetal** no está a la altura del resto de los autos de la F1, por más esfuerzos que el platense intente concretar.

Schumacher logró ayer su 27º posición de honor para largar un GP de F1, "volando" en 1m 15s 632/1000, durante su primera salida y desde entonces, nadie logró inquietarlo seriamente en la hora de clasificación, cuando el elevado calor jugó un importante papel. Así, **David Coulthard** (McLaren Mercedes), su escolta en el certamen y el único que parece capaz de inquietarlo a **"Schumi"**, estuvo complicado y recién sobre el final alcanzó a quedarse con el segundo registro. De todas maneras, al escocés habrá que tenerlo en cuenta para hoy, ya que había sido el más veloz en los ensayos previos, aunque después rompió un motor y lo complicó. Tercero se posicionó **Rubens Barrichello** (Ferrari), y cuarto, **Mika Hakkinen** (McLaren Mercedes), repitiendo las dos primeras filas de largada de hace dos semanas en Montreal, Canadá. Por su parte, **Ralf Schumacher**, con su **Williams BMW**, clasificó en quinta posición, siendo el mejor "del resto" de los participantes, que no pueden luchar con las Ferrari y los McLaren.

Mazzacane, en tanto, rápidamente salió a girar ayer y si bien bajó en 1s 759/1000 sus registros del viernes, otra vez penó con la falta de un impulsor para clasificar en la modesta formación italiana. Así, seguramente hoy apuntará a intentar concluir la prueba, lo más adelante posible, como única aspiración. La mejor demostración de la flaqueza del Minardi la dio su compañero **Marc Gené**, quien terminó 21º, tan lejos del resto como el argentino.

Schumi le cuenta a su director Jean Todt cómo hizo la "pole".

AL COMPAS DEL RELOJ

	PILOTO	PAIS	AUTO	TIEMPO
1º)	**Michael Schumacher**	**Alemania**	**Ferrari**	**1m15s632/1000**
2º)	David Coulthard	Escocia	McLaren Mercedes	1m15s734/1000
3º)	Rubens Barrichello	Brasil	Ferrari	1m16s047/1000
4º)	Mika Hakkinen	Finlandia	McLaren Mercedes	1m16s050/1000
5º)	Ralf Schumacher	Alemania	Williams BMW	1m16s291/1000
6º)	Eddie Irvine	Irlanda	Jaguar Cosworth	1m16s399/1000
7º)	Jacques Villeneuve	Canadá	BAR Honda	1m16s653/1000
8º)	Heinz-H. Frentzen	Alemania	Jordan Mugen Honda	1m16s658/1000
9º)	Jarno Trulli	Italia	Jordan Mugen Honda	1m16s669/1000
10º)	Jenson Button	Inglaterra	Williams BMW	1m16s905/1000
11º)	Johnny Herbert	Inglaterra	Jaguar Cosworth	1m17s176/1000
12º)	Mika Salo	Finlandia	Sauber Petronas	1m17s223/1000
13º)	Pedro de la Rosa	España	Arrows Supertec	1m17s279/1000
14º)	Giancarlo Fisichella	Italia	Benetton Playlife	1m17s317/1000
15º)	Pedro Diniz	Brasil	Sauber Petronas	1m17s361/1000
16º)	Nick Heidfeld	Alemania	Prost AP03 Peugeot	1m17s374/1000
17º)	Alexander Wurz	Austria	Benetton Playlife	1m17s408/1000
18º)	Jean Alesi	Francia	Prost Peugeot	1m17s569/1000
19º)	Ricardo Zonta	Brasil	BAR Honda	1m17s668/1000
20º)	Jos Verstappen	Holanda	Arrows Supertec	1m17s933/1000
21º)	Marc Gené	España	Minardi Fondmetal	1m18s130/1000
22º)	**Gastón Mazzacane**	**Argentina**	**Minardi Fondmetal**	**1m18s302/1000**

Promedio del primero: 202,342 km/h.
Gran Premio de Francia (9º fecha del mundial de Fórmula 1).
Circuito de Magny Cours, de 4.451 metros.
Vueltas a cumplir: 72 (306,072 kilómetros).
Hora de Inicio: 9 de la Argentina.

TC: Por el Tiempo, Todo Igual

RIO CUARTO, Córdoba.- Debido a la niebla que cubrió el trazado por la mañana y a la llovizna que cayó en horas de la tarde, ayer sólo se concretó en forma parcial la actividad del **Turismo Carretera** en el **autódromo de Río Cuarto**, donde **Omar Martínez** (Ford Falcon) se quedó con el mejor tiempo clasificatorio, obtenido el viernes, y es uno de los candidatos a ganar hoy la novena del TC.

Una espesa niebla obligó a la suspensión de los ensayos matinales, tanto del TC como del TC Pista, y en la tarde, una pertinaz llovizna complicó aún más el andar. Así sólo 26 de los competidores decidieron salir a rodar; el resto prefirió no arriesgar. Y en esas condiciones poco favorables el cordobés **Roberto Del Bo** (Chevrolet), fue el más veloz del día con 1m 23s 332/1000, pero muy lejos de los tiempos de la víspera.

El **"Guri"** retuvo asi el primer lugar con 1m 13s 105/1000, y partirá adelante en la primera de las tres series clasificatorias de hoy, que comenzarán a las 9.45. Tras las series, se disputará la final del TC se largará a las 13, a 27 vueltas.

En cuanto a lo sucedido ayer en clasificación, lo más trascendente pasó en el final de la sesión, cuando **Marcos Di Palma** (Chevrolet) cruzó la meta e hizo un trompo, obligando a Bessone a exigirse para esquivarlo. La situación no hubiera pasado a mayores si **Marquitos** pedía disculpas por la arriesgada maniobra, pero en cambio, sorprendió al confesar que lo hizo en honor a uno de sus preparadores, **Christian Satriano**. Así, seguramente sus palabras pueden desembocar en otra sanción, de parte de la Comisión Asesora y Fiscalizadora de la ACTC, para el siempre impredecible arrecifeño.

Respecto del **TC Pista**, que también competirá hoy, primero quedó **Marcelo Lamanna** (Ford Falcon), con 1m 14s 624/1000 -promedio de 159,680 km/h- (logrado el viernes), y fue escoltado por **Leandro Iglesias** (Falcon) y **Leandro Ferraris** (Chevrolet).

AL COMPAS DEL RELOJ

ORDEN DE LARGADA

Primera Serie

POS.	Piloto	Auto	Tiempo
1)	Omar Martínez	Ford Falcon	1m 13s 105/1000
2)	Rafael Verna	Ford Falcon	1m 13s 186/1000
3)	Fabián Hermoso	Ford Falcon	1m 13s 344/1000
4)	José Ciantini	Chevrolet	1m 13s 081/1000
5)	Raúl Sinelli	Ford Falcon	1m 13s 615/1000

Segunda Serie

POS.	Piloto	Auto	Tiempo
1)	Ernesto Bessone	Dodge Cherokee	1m 13s 131/1000
2)	Luis Belloso	Ford Falcon	1m 13s 203/1000
3)	René Zanatta	Chevrolet	1m 13s 442/1000
4)	Edgardo Lavari	Ford Falcon	1m 13s 571/1000
5)	Claudio Alonso	Ford Falcon	1m 13s 654/1000

Tercera Serie

POS.	Piloto	Auto	Tiempo
1)	Guillermo Ortelli	Chevrolet	1m 13s 151/1000
2)	José Luis Di Palma	Chevrolet	1m 13s 326/1000
3)	Marcos Di Palma	Chevrolet	1m 13s 445/1000
4)	Patricio Di Palma	Chevrolet	1m 13s 614/1000
5)	Pablo Rafú	Ford Falcon	1m 13s 665/1000

Promedio de Verna: 162,998 Km/h.
9º fecha del Turismo Carretera, a correrse en el Autódromo Ciudad de Río Cuarto, de 3.310 metros. Tres series a 8 vueltas cada una, desde las 9.45, y la final a 27 giros, desde las 13, con los mejores 44 clasificados de las tres baterías previas.

Recalde Manda en el "Fin del Mundo"

Jorge Raúl Recalde, con un **Ford Escort Cosworth** de la clase A8, está liderando la clasificación del **Rally del Fin del Mundo**, que se está desarrollando por complicados caminos de **Ushuaia**, en **Tierra del Fuego**, y que culminará hoy tras la disputa de la segunda etapa de esta cuarta fecha del Campeonato Argentino, que constará de 55,48 km en tres pruebas especiales.

El experimentado cordobés registró ayer un tiempo de 37m22s y es escoltado por **Marcos Ligato** (a 28s) y **Daniel Preto** (a 31s6/10), ambos con Mitsubishi Lancer de la clase N4. Cuarto marcha el tucumano **Roberto Sánchez** (Subaru), en tanto que uno de los habituales animadores del certamen, el cordobés **Gabriel Raies**, con Mitsubishi Lancer, clasifica octavo.

¿PODRA "VOLAR" FONTANA EN EL CART?

Norberto Fontana, con **Reynard Toyota**, largará desde la 22ª posición en la 9ª competencia del año de la **Serie CART**, que se correrá hoy, desde las 14 de Argentina, en el circuito del **aeropuerto de Burke Lakefront**, de **Cleveland**, **Ohio**, donde el brasileño **Roberto Moreno** (Reynard Ford) partirá en la posición de honor.

Fontanita, con el auto del **Della Penna Motorsport**, no pudo mejorar ayer su tiempo del viernes, y al final quedó a 1s 829/1000 de Moreno, quien marcó 57s 436/1000, -promedio de 212,389 km/h.- y fue escoltado por **Gil de Ferrán** (Reynard Honda) y **Mauricio Gugelmin** (Reynard Mercedes).

A su vez, también allí se correrá hoy la 5ª prueba de la **Fórmula Toyota Atlantic**, en la que el argentino **Martín Basso (Swift)**, partirá desde la primera fila, tras marcar ayer el segundo tiempo, a 154/1000 del "poleman" local **Alex Gurney**. La carrera será a 24 giros, desde las 11.30 de nuestro país.

● **"COCHITO" LOPEZ:** En Donington Park, Juan Manuel López (Dallara Honda Mugen) largará 15º y 13º, respectivamente, en las dos competencias de la 7ª fecha de la Fórmula 3 Británica, que se correrán hoy.

● **DOS EN ESPAÑA:** En Albacete, España, los argentinos Leandro Guimard y Mauro Fartuszek, ambos con Toms, no tuvieron fortuna en la primera de las carreras de la 2ª fecha del certamen Super Toyota, corrida ayer. Mientras Guimard no pudo llegar a largar, Mauro desertó poco después. Hoy, en la última prueba del fin de semana. ambos compartirán la última fila de largada.

● **KARTING EUROPEO:** En Oschersleben, Alemania, el argentino Matías Rossi (CRG PCR) clasificó ayer 11º, 8º y 17º, respectivamente, en las series de la Fórmula A, de la última fecha del Europeo de Karting. Así, hoy deberá finalizar como mínimo 8º en las dos mangas para acceder al repechaje, que lo depositaría en la final.

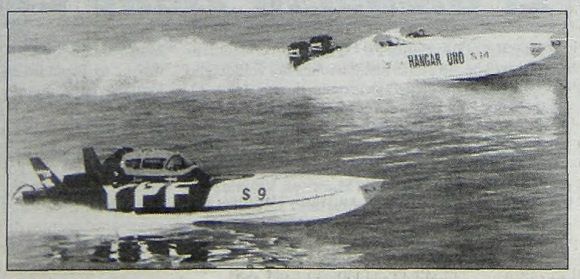

Scioli Levanta la Bandera

Desde las 13.30, en aguas del Río de la Plata, frente a la Costanera Norte, se llevará a cabo una nueva fecha del **Campeonato de Offshore**. En el marco del **"Gran Premio Día de la Bandera"**, la Clase III-6 litros, disputará la cuarta fecha del campeonato argentino, en donde también tomarán parte la Clase III-2 litros, los Monocascos 4 litros y los Canestrari 2000.

Entre los competidores estarán **Nicolás Scioli**, junto al ex campeón mundial **José Bordas**.

La largada será frente al aeroparque y las embarcaciones deberán navegar hasta el muelle de pescadores. La categoría Clase III 6 litros dará ocho vueltas a un circuito de tres kilómetros de extensión, mientras que las restantes categorías darán 10 giros a otro trazado más reducido de 1,7 kilómetros.

SUB 21: ARGENTINA VENCIO A URUGUAY Y AHORA... ¡QUE NOS TRAIGAN A BRASIL!

PAYSANDU, Uruguay.- **Argentina** se impuso a **Uruguay** por **78 a 54** y hoy enfrentará a **Brasil**, que anoche venció a **Venezuela** por **89 a 54** e intenta retener el cetro, para definir el título en el **III Campeonato Sudamericano Sub 21 de Basquetbol**. En el encuentro que completó la jornada, **Colombia** venció a **Perú** por **86 a 57**.

A la permanente búsqueda de su pivot **Scola**, **Argentina** sumó el eficiente manejo de **Calderón** y **Chahab**, con certeros lanzamientos desde dentro y fuera del perímetro, que resultaron desequilibrantes.

Uruguay por su parte, ensayó sin éxito una defensa zonal, cedió constantemente bajo los tableros, y no encontró los espacios que le dieran a sus hombres la posición de tiro, exhibiendo un escaso porcentaje de efectividad, aún en los lanzamientos libres.

Brasil, que llega invicto al partido definitorio, exhibió un juego dinámico y de alta calidad técnica. **Venezuela** acusó el impacto anímico de la derrota ante **Uruguay** y buscó mantener un partido tanto a tanto, pero facilitó el explosivo accionar de los **"verdeamarelhos"**, que siempre encontraron el camino libre en sus desplazamientos y rubricaron con brillo las conversiones.

Argentina y **Brasil** lucharán hoy por el título, al tiempo que **Venezuela** cerrará su participación ante **Colombia**, aunque ya con escasa chance de podio y de alcanzar una de las tres plazas en disputa para el **Panamericano de Riberao Preto**.

ARGENTINA (78): Scola 10, Alba 5, Nikulas 9, Málara 3, Chahab 12 (f.i.); Ciorciardi 3, Aguirrezabala 9,Franco 1, Leiva 10,Eloy 4 y Calderón 12. **DT**: Ruben Magnano.

URUGUAY (54): Wolf 0, Bastón 0, García 9, Osimani 5, Trapote 10 (f.i.); Galeano 5,Taibo 6, Hernández 2, Cabrera 6, Escapa 4 y Bavosi 7. **DT**: César Somma.

Arbitros: Jorge Martínez (México) y Rodrigo López (Venezuela).

Primer tiempo: Argentina 36 - Uruguay 26.

Estadio: Municipal de Paysandú.

Público: 4.000 espectadores.

Atenas y un Futuro Incierto

SE FUE CAMPANA, SE COMPLICO LO DE PALLADINO Y OSELLA, Y AHORA BUSCA ARMAR UN NUEVO PLANTEL

Tocados en su amor propio tras sufrir dos duros traspiés en las finales de las Ligas Nacional y Sudamericana a manos de Estudiantes de Olavarría y el Vasco da Gama de Brasil, respectivamente, los dirigentes de **Atenas de Córdoba** se propusieron tirar toda la carne a la parrilla para ir por la reconquista. Pero no habían empezado a tirar líneas para armar el nuevo plantel, cuando empezaron a aparecer algunos contratiempos que, hoy por hoy, los tienen en medio de dos fuegos producto de la indefinición de algunos de los jugadores que pretenden retener.

El primer portazo lo dio **Héctor Campana**, cansado de lo que el "**Pichi**" consideró un manoseo de parte de los popes del "griego", quienes le ofrecieron al goleador histórico de la Liga Nacional un contrato con rebaja y por solo una temporada. **Campana** quería quedarse en Córdoba y firmar por dos años, pero algunas declaraciones surgidas del seno de la Comisión Directiva de Atenas le cayeron mal, y tentado por la chance de bajar a Buenos Aires para ponerse la camiseta de un Boca con aspiraciones que le ofreció casi 400.000 dólares por sus deseadas dos temporadas, armó la valija de la noche a la mañana abriendo una herida en la Córdoba basquetbolística.

"**Campana ya ha hecho esto otras veces**", dijeron los dirigentes queriendo endilgarle la "culpa" de la partida al jugador, pero en la capital mediterránea la gente saltó en defensa del ídolo y **Lábaque, Baralle** y compañía se vieron obligados a salir al mercado de golpe, cambiando la postura que habían adoptado en un principio (**"no podemos hipotecar el club ya que estamos con el proyecto del estadio"**), saliendo decididamente a buscar jugadores para satisfacer las necesidades del entrenador **Pablo Coleffi**.

Casi inmediatamente se llegó a un acuerdo con **Marcelo Milanesio**; y arreglaron **Leonardo Gutiérrez** y **Bruno Lábaque**, quienes se sumaron a **Jarred Prickett** y **Andrés Pelussi** que tenían contrato por una temporada más. **Jason Osborne** tiene un preacuerdo para seguir, pero lo suyo depende de que le salga alguna chance de jugar en la NBA, para lo cual el alero va a participar en algunas ligas de verano en los primeros días de este mes.

Casi seis jugadores confirmados... No está mal, ¿no? Pero se trata de Atenas, con todo lo que ello implica, y como las exigencias hablan de aspirar a lo máximo en todos y cada uno de los torneos a afrontar, habrá que convenir que no alcanza. Y mucho menos teniendo en cuenta que la Liga Sudamericana 2001 clasificará a su campeón para jugar el Open Mc Donald´s.

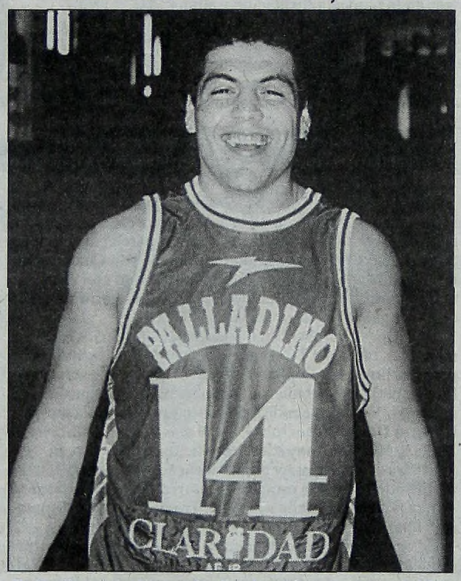

Palladino con la camiseta al revés: ¿premonición?

Por eso el apuro. Porque el mercado nacional está cada vez más pobre, producto de la sangría que provocan año a año los clubes europeos al llevarse jugadores. Y porque, además, Estudiantes de Olavarría y Boca entraron decididamente en la carrera para ver quién se lleva lo mejor que hay en plaza.

La idea primaria era retener la base del plantel de la temporada pasada, en la cual ya no se puede contar a **Campana**. Pero las intenciones podrían truncarse bruscamente si se van **Leandro Palladino** y **Diego Osella**, que ya recibieron ofertas del club para renovar, pero pidieron tiempo para responder, porque están esperando se concreten algunas ofertas de clubes europeos para escoger lo más conveniente.

Pero mientras esperaban el "si", llegó el acuerdo con el ex alero de Obras **Roberto Gabini**, cosa que puso de mal humor a **Palladino**, quien supone que traer un jugador que se desempeñe en su posición es una movida en su contra de parte de los dirigentes (algo raro, porque el "Torito" es escolta y Gabini alero). Y por si esto fuera poco, se habla desde hace algunos días de **Nicolás Gianella**, el eficiente sexto hombre del campeón, quien juega como base o escolta y aún no arregló su continuidad en Estudiantes; y, para completar el panorama que enardece a **Palladino**, nada menos que del puertorriqueño **Eddie Casiano**, quien fue ofrecido por un agente.

¿Más rumores? Anote uno ya fuera de carrera. **"¿Por qué no pueden jugar Osella y Wolkowyski juntos?"**, dijo uno de los popes de Atenas cuando el "Colo" aún no había firmado para el "bataraz", cosa que enardeció a jugadores, ex jugadores y hasta algunos hinchas. No porque no deseen tener a **Wolkowyski** defendiendo su zona pintada, sino porque antes de esta brusca salida al mercado de pases, la política de Atenas era **"no hipotecar el club con contratos altos ni firmas por dos temporadas"**, motivo por el cual se habló de rebajas salariales para todos, desencadenando, entre otras cosas, la partida de **Campana** y las broncas de **Palladino**.

Lo cierto es que el compás de espera abierto a pedido del "**Torito**" (pidió hasta el 11 de julio) y **Osella** (solicitó hasta el 15) deja a Atenas ante una encrucijada, ya que de seguir esperando, si el escolta y el pivote se van a jugar a Europa podrían quedarse con las manos vacías, ya que las posibilidades de contratar basquetbolistas se van reduciendo con el correr de los días a medida que los otros clubes se van armando. Por eso el apuro y la danza de nombres, en la que figuró **Walter Herrmann** (los $ 110.000 pedidos por el jugador que pertenece al Fuenlabrada español habrían ahuyentado a Atenas) y aún corre con posibilidades el "**Chapu" Andrés Nocioni**, quien no será tenido en cuenta en su club, el Tau Cerámica de España y no tiene nada en vista en el Viejo Continente, por lo que no sería extraño que vuelva a la Argentina, siendo Atenas una de las posibilidades más firmes por el momento.

En Córdoba están decididos a tirar por tierra los pronósticos que hablan del "fin del imperio de Atenas", pero el panorama está más complicado de lo que se podía imaginar hace treinta días. En este momento todo está manos de los dirigentes "griegos", quienes tendrán que demostrar su pericia para terminar de darle forma a un plantel que tendrá por delante una temporada cargada de compromisos importantes. ¿Podrán?

GERMAN DIORIO

VOLEY: LA SELECCION SE DESPIDE DE LA LIGA

CATAMARCA.- **El seleccionado argentino** se despedirá hoy de la Liga Mundial de voley, esperando tener ante el público de esta ciudad la actuación que tuvo el viernes en Salta. La cita será a las 18 ante Canadá, en un partido que les servirá a ambos equipos como puesta a punto para los torneos Preolímpicos que se realizarán dentro de tres semanas.

Argentina, que viene de ganarle en forma categórica a los canadienses por 3 a 0 (25-22, 25-12 y 25-22), buscará terminar el torneo con una victoria para llegar en buena forma al Preolímpico que jugará entre el 21 y el 23 de este mes en la ciudad portuguesa de Matosinhos, donde se medirá frente al local, Japón y Venezuela.

● **RESULTADOS**: Yugoslavia, que le volvió a ganar Italia, se quedó con el liderazgo del grupo A. El triunfo fue nuevamente por 3 a 1 con parciales de 23-25, 25-18, 25-20 y 25-12. Por el grupo B, Rusia, con su triunfo por 3 a 1, dejó por primera vez a los cubanos fuera de las finales. Francia, que le volvió a ganar a Holanda 3 a 0, terminó como escolta de Rusia, pero se quedó afuera por ser el peor segundo. Por el grupo C, Polonia superó a España por 3 a 0 y el viernes Brasil con un contundente 3 a 0 dejó sin invicto a Estados Unidos, logrando además la clasificación para la ronda final. Al cierre de esta edición norteamericanos y brasileños estaban jugando en Fort Waine.

CAIDA EN HOCKEY SOBRE CESPED

El seleccionado argentino caballeros de hockey sobre césped quedó al margen de la lucha por la clasificación directa para el Mundial 2002, tras perder en la semifinal de la Copa América ante **Canadá** por penales (3-0), después de igualar 2 a 2 en tiempo reglamentario y en el alargue.

El conjunto nacional enfrentará ahora a **Chile** (cayó ante **Cuba** por 8-0) por el tercer puesto e intentará despedirse con una victoria del certamen más importante antes de su participación en los Juegos Olímpicos de Sydney. Mientras que Canadá se medirá con el seleccionado cubano en la final.

Con este resultado, Argentina deberá ahora clasificar para el Premundial y así tendrá su última chance de alcanzar una plaza en la **Copa de Malasia**.

El Ciclismo Tiene Esperanza

ESPERANZA, Santa Fe.- Quedaron concentrados hasta el día 16 en las instalaciones del velódromo de esta ciudad los ciclistas varones, damas y Sub 23, preseleccionados para representar a nuestro país, en el próximo **Torneo Panamericano** que se disputará desde el 23 del actual, en la ciudad de Cali, Colombia.

Entre los corredores concentrados podemos mencionar en Damas, a: **Graciela Martínez, Valeria Muller, Katia Montiú, Verónica Martínez** y **Mónica Capiano**; y entre los varones, a: **Claudio Flores, Ezequiel Romero, Oscar Villalobos, Guillermo Brunetta, Juan José Haedo, Marcelo Amendolía, Aníbal Borrajo, Mario Jiménez y José Ruschansky**. En el Panamericano que se disputará en Colombia, además de los locales han comprometido su intervención Cuba, EE.UU., Venezuela, México, Uruguay, Brasil y Canadá

● **EN BELLA VISTA:** En el circuito Roberto Contini, de esta ciudad, habrá varias competencias para pedalistas de las categorías promocionales, master, juveniles, élite y Sub 23.

● **EN LOMAS:** En el trazado de esta ciudad, actuarán representantes de las categorías infantiles, juveniles, promocionales, master, élite y Sub 23. La primera carrera está prevista a las 9.30.

EN WIMBLEDON YA NO HAY MAS ARGENTINOS

Paola Cayó Ante Davenport y no Podemos Soñar más en Singles

LONDRES, Inglaterra (Télam).- **Paola Suárez** no logró la hazaña de vencer a la segunda jugadora del mundo, la estadounidense **Lindsay Davenport**, y a pesar de que quedó eliminada en la **tercera ronda** del **Abierto de Inglaterra**, que se juega en **Wimbledon**, la pergaminense redondeó una de sus mejores actuaciones en un certamen de **Grand Slam**.

Suárez, 52ª en el ranking de la WTA, no supo como aprovechar las oportunidades que le dio **Davenport** para pasar al frente en el tanteador y por tal motivo se tuvo que despedir del cuadro individual de este torneo sobre césped, tras caer por **6-4 y 6-2**.

La tenista argentina, quien con esta caída igualó su mejor resultado en un **Grand Slam** con la **tercera ronda** en el **Abierto de Estados Unidos 1997**, ingresó tranquila a la cancha y comenzó jugándole de igual a igual a la número dos del mundo.

En el primer parcial, **Davenport** no pudo imponer su mejor arma, el potente saque, ya que apenas conectó el 45 por ciento de sus primeros servicios, pero de todas maneras, **Suárez** no logró aprovechar esta ventaja y terminó cayendo por un ajustado **6-4**.

Suárez se dio cuenta de que desperdició una gran chance y por tal motivo salió a jugar el segundo set con otra mentalidad, pues con fuertes tiros desde el fondo de la cancha se adjudicó fácilmente el primer game y en el siguiente tuvo dos puntos para quebrarle el saque a la segunda favorita al título.

Davenport reaccionó en ese instante y no permitió que la argentina se escapara en el marcador, tras lo cual, con el parcial empatado **1-1**, tomó las riendas del partido y jugando al nivel que le permitió ingresar a la elite mundial se quedó finalmente con la victoria por **6-2** y el pase a octavos de final.

De esta manera, ya no quedan argentinos en el cuadro de singles de este tercer **Grand Slam** de la temporada, aunque hay que destacar la actuación de **Suárez**, quien junto a **Florencia Labat**, fueron las únicas que se prepararon para este torneo y los resultados estuvieron a la vista: **ambas, al menos, obtuvieron un triunfo, mientras que los seis hombres perdieron en sus debuts**.

La pergaminense, a pesar de no haber podido dar la sorpresa hoy, podrá quedarse satisfecha con su producción en el **All England**, pues por el solo hecho de haber llegado a la tercera ronda mejorará varios puestos en el escalafón mundial. Además, mejoró aún más su currículum de esta temporada, que ya incluye una **semifinal** en **Amelia Island** -con victorias sobre **Serena Williams** y **Anna Kournikova**-, la **final** en **San Pablo** y una excelente victoria sobre la francesa **Amelie Mauresmo** en **Hamburgo**.

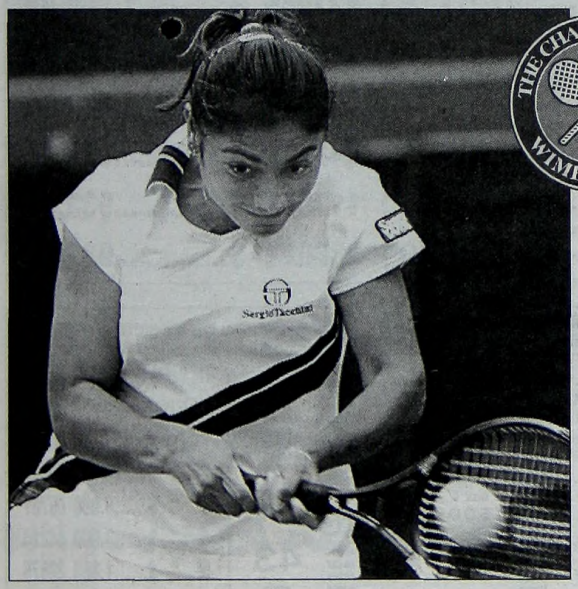

Arrancó jugando de igual a igual, pero con el correr de los minutos Suárez fue superada por Davenport y dejó a Wimbledon sin argentinos en singles.

Un set "Eterno"

LONDRES, Inglaterra (Télam).- Ayer se dio un resultado **"raro"** en **Wimbledon**, ya que el partido entre el australiano **Mark Philippoussi** y el holandés **Sjeng Schalken** finalizó en favor del primero en el quinto set, aunque con la particularidad de que este último parcial se extendió por **2 horas y 15 minutos**, todo un récord, y terminó por **20-18**.

En el cuadro femenino, no hubo sorpresas: **Venus Williams**, **Monica Seles** y **Arantxa Sánchez** lograron el pase a **octavos de final**. **Williams** le ganó a la francesa **Nathalie Dechy** por **6-0 y 7-6** (7/4); **Seles** a la también francesa **Sarah Pitkowski** por **6-0 y 6-3**; y **Sánchez** a la yugoslava **Sandra Nacuk** por **3-6, 7-6** (7/5) **y 6-2**.

Entre los hombres, **Pete Sampras** y **Andre Agassi** se clasificaron para los **octavos de final**. **Sampras** venció a su compatriota **Justin Gimelstob** por **2-6, 6-4, 6-2 y 6-2** y **Agassi** al francés **Jerome Goldmard** por **6-3, 6-3 y 6-4**.

Final Satelital

Edgardo Massa y **Rafael Serpa Guiñazú** protagonizarán hoy, desde las 10, en el Country El Sosiego, de Esteban Echeverría, la final de la **tercera etapa** del **Circuito Satélite Argentina I**, que reparte premios por 25.000 dólares y puntos para el ranking de la ATP.

En semifinales, el formoseño **Massa**, en casi dos horas de juego, derrotó a **Juan Pablo Guzmán** (1°) , ganador de la segunda etapa, por **6-2, 5-7 y 6-2**. **Massa** recién pudo consolidar el triunfo cuando le quebró el servicio a **Guzmán** en el séptimo break point a su favor, en el sexto game del tercer set. En tanto, **Serpa Guiñazú**, que estuvo ausente del circuito durante un tiempo prolongado, ya que participó en Futures europeos, superó a **Pablo Bianchi** (6°) por **6-4 y 6-2**.

En cuartos, **Guzmán** venció a **Enzo Artoni** por **6-3, 6-3**; **Massa** a **Juan Pablo Brzezicki** por **7-6 y 6-2**; **Bianchi** al chileno **Miguel Miranda** por **6-2, 4-6 y 6-3** y **Serpa Guiñazú** a **Matías O'Neille** por **6-4 y 6-4**.

crónica
EN NUMEROS Y DESTINO
¡LOGRAMOS QUE DEJE DE PENSAR SIEMPRE EN LO MISMO!
EL MARTES Y TODOS LOS MARTES
EL MEJOR SUPLEMENTO DE NUMEROS Y DESTINO. RECLAMESELO SIN CARGO A SU CANILLITA CON TODAS LAS EDICIONES DE
crónica

Alucinante Danza de Millones

SE SALVO POR INTERNET

LONDRES.- El israelí **Sharon P.** ganó el premio más cuantioso ofrecido por un casino en línea en toda la historia de Internet, al recibir **171.975,53 dólares** al contado después de hacer una apuesta de tres dólares en la máquina progresiva de juegos "Cashsplash" de King Solomon's Online Casino.

Los juegos de casino por Internet constituyen hoy en día una de las industrias en línea en más rápida expansión. Desde su casa, el consumidor tiene la oportunidad de jugar, ganar dinero y participar en jugosos bonos financieros ofrecidos en la mayoría de los casinos por las compras iniciales del visitante.

Debido a su popularidad, un número creciente de casinos que operan en establecimientos tradicionales emprenden actualmente una nueva ruta hacia los juegos de azar por Internet.

Actualmente hay más de 500 casinos de Internet que ofrecen servicios diversos y frecuentemente diferenciados. Entre las características de King Solomon's se cuentan la teledescarga gratuita de software, las ofertas promocionales, las pautas de fidelización del visitante y la oportunidad de jugar para divertirse. Un centro de llamadas 24 horas del día, 7 días de la semana provee apoyo en diferentes idiomas.

ENTRE LOTO Y QUINI, ESTA NOCHE HABRA CASI 27 "PALOS" EN JUEGO

Un total cercano a los **27 millones de pesos** será puesto en juego entre los sorteos de Loto y Quini 6 que se llevarán a cabo esta noche. Tanto el de Lotería Nacional como el santafesino prometen suculentas sumas por lo que las chances de convertirse en millonario son dobles. Pero conviene hacer un detalle de cada uno de los juegos para palpitarlos con más entusiasmo.

El Loto Tradicional es el menos dotado, aunque la suma que atesora no es para nada despreciable. En el sorteo del miércoles quedaron vacantes **989.087 pesos.** En cambio el Desquite acumuló un fortunón de **$ 10.230.698,** ya que ninguna boleta acertó los números 02-12-19-20-23-30. En síntesis hay una suma capaz de movilizar al más tranquilo de los apostadores. Además estarán en juego el S.O.S., que en muchas casos termina siendo el salvador de unos cuantos, y las Yapas para seis y cinco aciertos. En total, la gente de Lotería Nacional estima que habrá casi 13 "palitos" en juego, por todo concepto.

También espera una buena suma en el Quini, aunque en este caso la bolsa viene repartida. El Tradicional dejó bajo llave **$ 8.373.887,** mientras que el Revancha hizo lo propio con **$ 4.168.577**. Completarán el sorteo el Siempre Sale y los $ 200.000 extras. Según lo estimado por los organizadores, en este sorteo estará en danza una piñata de catorce millones de pesos. Como no podía ser de otra manera, todo lo que ocurra será transmitido en vivo y en directo por ***Crónica TV***.

MARCHA ATRAS

Aun cuando no pudimos obtener confirmación oficial, hay versiones en el sentido de que Lotería Nacional volvería al tradicional de cinco cifras para los sorteos de los sábados. Al parecer, el actual sistema no tiene el éxito esperado y por eso se decidiría dar marcha atrás. Pronto puede haber novedades...

QUINIELA POCEADA

1º 02	6º 14	11º 43	16º 64
2º 04	7º 16	12º 47	17º 72
3º 09	8º 18	13º 53	18º 75
4º 11	9º 22	14º 55	19º 85
5º 12	10º 41	15º 63	20º 98

Letras: K - L - M - S

Con ocho aciertos:	Vacante:	$ 290.285,40
Con siete aciertos:	4 apuestas: c/una:	$ 2.693,79
Con seis aciertos:	52 apuestas: c/una:	$ 138,14
Con cuatro letras:	Vacante	

QUINIELA

(Sorteo de Ayer -Clave de Letras: K - L - M - S)

1º....1916	6º....0309	11º...9785	16º...3543
2º....7164	7º....7518	12º...1041	17º...6453
3º....8402	8º....3111	13º...2175	18º...7914
4º....0898	9º....2847	14º...1572	19º...2563
5º....7955	10º...6622	15º...4804	20º...0112

LOTERIA NACIONAL

1º)	421916	$....1.912.114,35
2º)	097164	$.....9.322,45
3º)	158402	$.....4.661,22
4º)	230898	$.....2.796,73
5º)	437955	$.....1.864,49
6º)	210309	$.....932,24
7º)	227518	$.....932,24
8º)	543111	$.....932,24
9º)	112847	$.....932,24
10º)	336622	$.....932,24

LOTERIA DE MENDOZA

1º	con $	..200.000	34189	11º con $	.....1.500 22406
2º	" $	....10.000	32012	12º " $	.....1.400 24999
3º	" $	.....4.000	18839	13º " $	.....1.300 22873
4º	" $	.....2.800	41441	14º " $	.....1.200 35371
5º	" $	.....2.400	44088	15º " $	.....1.100 41407
6º	" $	.....2.000	42572	16º " $	.....1.000 34636
7º	" $	.....1.900	49342	17º " $	.....800 35475
8º	" $	.....1.800	10843	18º " $	.....700 31917
9º	" $	.....1.700	50276	19º " $	.....600 21111
10º	" $	.....1.600	30950	20º " $	.....500 08623

LOTERIA DE SANTA FE

1º	con $	..300.000	30431	11º con $	.....200 38605
2º	" $	...10.000	15757	12º " $	.....200 21946
3º	" $	.....5.000	32340	13º " $	.....200 15269
4º	" $	.....2.000	23057	14º " $	.....200 05079
5º	" $	.....1.000	36491	15º " $	.....200 08565
6º	" $	400	12256	16º " $	.....200 14705
7º	" $	400	35772	17º " $	.....200 25076
8º	" $	400	25177	18º " $	.....200 20055
9º	" $	400	14416	19º " $	.....200 09680
10º	" $	400	26028	20º " $	.....200 14405

PROVINCIA: EXTRACTO DEL SORTEO REALIZADO AYER

1: 1058 1352 1458 1567 1585 1693 1779 1812 1923 — 4611 4670 4729 4765 4831 4838 4840 4853 4900 — 5966 5979 5996

2: 2606 2664 2667 2806 2808 2913 — 5204 5274

3: 3120 3132 3210 3222 3250 3346 3363 3439 3513 3543 3544 3809 3923 3955 — 5345 5565 5596 5638 5748

4: 4018 4028 4259 4260 4351 4496 — 5805 5813

5: 6198 6278

6: 7053 7107 7146

7: 7257 7323 7475 7655

8: 8032 8060 8103 8146 8176 8194 8233 8396 8401 8664 8742 8788 8835 8879

9: 9244 9274 9278 9340 9403 9425 9496 9533

10: 10300 10332 10427 10565 10632

11: 11153 11243 11417 11500 11762

12: 12037 12093 12115 12152 12180 12287 12571 12576 12717 12747 12832 12846 12997

13: 13008 13067 13121 13144 13150 13290 13470 13543

14: 14002 14194 14212 14268 14287 14404 14737 14983

15: 15004 15117 15243 15244 15335 15406 15507 15641 15668 15706 15750 15789 15807 15838 15928 15934 15974

16: 16006 16111 16264 16308 16313 16433 16474 16523

17: 17047 17339 17375 17414 17418 — 17456 — 17488 17635 17660 17690 17701 17832 17906 17923 17933 17947 17988

18: 18062 18076 18083 18104 18179 18248 18710 18870 18974

19: 19100 19158

20: 20018 20277 20349 20352 — 20575 — 20591 — 20602 — 20736 20738 20739 20780

21: 21049 21052 21375 21578 21611 21647 21737 21792 21846 21942 21958

22: 22084 22201 22216 22313 22339 22405 22415 22456

23: 23156 23226

24: 24401 24420 24444 24542 24641 24745 24752 24757 24801 24859 24919 24953

25: APROX. 25011 CON $ 210

26: 26019 26205 26212 26316 26567 26680 26683 26874 26981

27: 27025 27094 27150 27206 27262 27411 27435 27441 27473 27514 27584 27583 27828

28: 28013 28049 28142 28175 28309 28782 28841

29: 29002 29020 29280 29581 29596

30: 30070 30108 30212 30409 30609 30656 30664 30669 30832 30938

31: 31006 31150 31367 31376 31380 31575 31879 31918 31976

32: 32005 32091 32094 32154 32193 32349 32549 32752 32802 32920

33: 33098 33204

34: 34244 34249 34304 34376 34428 34475 34514 34567 34568 34718 34747

35: 35145 35258 35354 35468 35522 35578 35724 35733 35828 35837 35943 35974 35998

36: 36129

37: 37162 37176 37564 37877 37984

38: 38024 38030 38081 38097 38380 38686 38766

39: 39095 39158 39315 39451

40: 40004 40127 40366 40455 40469 40510 40664 40701 40846

41: 41006 41096 41205 41425 41431 41575 41602 41610 41618 41628 41686 41696 41710 41712 41792 41794 41829 41868 41971

42: 42051 42071 42292 42302

43: 43073 43342 43495 43520 43648 43676 43722 43894 43974

44: 44001 44014 44047 44187 44227 44232 — 44324 — 44358 44361 44392 44418 44505 44560 44642 44812

APROX. 6322 CON $ 2.100 — APROX. 6323 CON $ 1.200 — APROX. 6324 CON $ 600 — APROX. 6316 CON $ 600 — APROX. 6317 CON $ 1.200 — APROX. 6318 CON $ 2.100 — APROX. 5760 CON $ 150 — APROX. 6319 CON $ 3.600 — 5761 CON $ 6.000 — 6320 CON $ 300 MIL — APROX. 5762 CON $ 150 — APROX. 6321 CON $ 3.600 — 5333 CON $ 300 — 7757 CON $ 300 — 10758 CON $ 600 — 19445 CON $ 300 — 23269 CON $ 300 — 23407 CON $ 300 — APROX. 25012 CON $ 390 — 25013 CON $ 24.000 — APROX. 25014 CON $ 390 — APROX. 25015 CON $ 210 — 25226 CON $ 300 — 30759 CON $ 300 — 33801 CON $ 600 — 36531 CON $ 600 — 39059 CON $ 300 — 44324 CON $ 3.000

PREMIOS MAYORES

PROGRESION: 2

1º	con $	...300.000	06320
2º	" $	....24.000	25013
3º	" $	.....6.000	05761
4º	" $	.....3.000	44324
5º	" $	.....1.800	20575
6º	" $	600	33801
7º	" $	600	17456
8º	" $	600	10758
9º	" $	600	20602
10º	" $	600	36531
11º	" $	300	23407
12º	" $	300	23269
13º	" $	300	39059
14º	" $	300	09696
15º	" $	300	07203
16º	" $	300	25226
17º	" $	300	19445
18º	" $	300	05333
19º	" $	300	22488
20º	" $	300	07757

DOBLE EMOCION EN EL CLASICO

Don Fitz y All Fizz Hicieron Puesta y se Mantuvo la Expectativa por Reclamo de Méndez

Un final de película tuvo el clásico Juan Lapistoy, en el que Don Fitz y All Fizz hicieron puesta tras durísima lucha de los 250 a la raya. Para que el desenlace sea aún más incierto, tras la vuelta al pesaje el oriental Julio Méndez entabló reclamo contra Jorge Ojeda, pero el mismo fue desestimado por las autoridades norteñas. Don Fitz, prometía $ 2.35 a ganador, y All Fizz, $ 6.90, corrieron quinto y último respectivamente mientras Macro Boy marcaba el rumbo durante todo el opuesto, seguido por Idealist y Alumbrado. Tras acortar ventajas con los de adelante en el codo, Don Fitz y All Fizz se hicieron fuertes a partir de los 350 finales y a los pocos metros comenzaron una lucha sin cuartel que se mantuvo hasta cruzar el disco. La mayoría gritaba por el Fitzcarraldo pero el Slew Gin Fizz también sumó sus adeptos. Pegaron una y otra vez Méndez como Ojeda, esperando que sus conducidos logren quebrar la resistencia de su oponente, pero no hubo caso. El defensor del Orilla del Monte y el del stud El Malambo cruzaron en una misma línea y después de varios minutos de espera se confirmó un fallo que, a esa altura, muchos presumían.

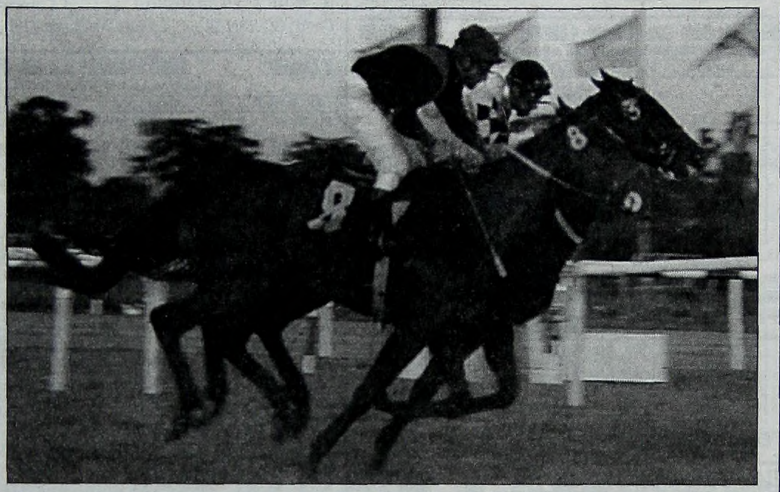

En una misma línea cruzan el disco Don Fitz (3) y All Fizz (8). Un final muy vibrante.

"Hubo Roces"

No le faltó nada al final del cotejo jerárquico de la víspera en el que, más allá del empate entre Don Fitz y All Fizz, hubo un reclamo de Julio Méndez contra Jorge Ojeda. Más allá de que la Comisión de Carreras no modificó el marcador, pudimos dialogar con el jinete oriental para saber a ciencia cierta el motivo de su protesta. Con su habitual cordialidad para con nuestro cronista, Méndez comentó: **"Hubo algunos roces a la altura de los 200 finales ya que el de Ojeda sesgó su línea hacia adentro."** Evidentemente su postura no coincidió con la de los popes del Jockey Club y, tras las deliberaciones del caso, se confirmó la puesta que en definitiva dejó contentos a todos.

SAN ISIDRO ASÍ LLEGARON

1ª Carrera — Premio CIPOL — 1.000 Metros

CABALLO	JOCKEY	Nº	A	Pag.
1 LUZ EVE 57, J.Lagos		(9)	-.-	-.-
2 Rosa la Capataza 57, H.Ponce		(7)	4cpos.	7,75
3 Victoria Toss 57, M.Gilles		(4)	2cpos.	8,25
4 Tanguedia 53, F.Benitez		(1)	½cpo.	6,60
5 Jachi 57, A.Giorgis		(3)	6cpos.	82,75
6 Sos Hermosa 53, L.Molina		(8a)	2cpos.	2,90
7 Candy Siempre 57, G.Sena		(8)	8cpos.	-.-
8 La Firmeza 57, A.Tajomisski		(6)	cza.	999,00
9 Tota y Yo 57, R.Retamoso		(2)	2½cps.	999,00
U Dream On 54, J.R.Méndez		(5)	8cpos.	10,15

DIV.: LUZ EVE: $ 2,20 y $ 1,25 y ROSA LA CAPATAZA: $ 2,10.
EXACTA: $ 26,40. TRIFECTA: $ 160,90. Corrieron todas. Tiempo: 58"11/100. Cuidador: J. A. Pérez. Caballeriza: India Polaca. La ganadora es hija de Fine Toss y Nonnette. Edad: 5 años.
ENEMIGA DE CRONICA

2ª Carrera — Premio RAFALE — 1.400 Metros

CABALLO	JOCKEY	Nº	A	Pag.
1 INTENSA 56, P.Falero		(6)	-.-	-.-
2 Ana Sultana 56, A.Rivero		(8)	6cpos.	5,70
3 Real Number 56, J.Herrera		(9a)	cza.	2,50
4 Satin Trip 56, J.Valdivieso		(1)	1¼cpo.	7,15
5 Blue Office 56, Y.Dávila		(5)	2cpos.	21,75
6 Dulce Folie 53, J.Méndez		(3)	½cza.	5,60
7 Sensatez 56, P.Robles		(4)	2cpos.	86,90
8 Pina's Parade 56, E.Bortulé		(11)	½cza.	17,10
9 Donna María 56, H.Karamanos		(10)	¾cpo.	41,60
10 Mirror Baby 56, G.Larrosa		(9)	1¾cpo.	-.-
11 Miss Colour 56, J.Noriega		(7)	1¾cpo.	38,00
U Sensacional 56, Ch.Domínguez		(2)	8cpos.	54,05

DIV.: INTENSA: $ 3,90, $ 1,55 y $ 1,15; ANA SULTANA: $ 2,20 y $ 1,65 y REAL NUMBER: $ 1,30.
DOBLE: $ 20,40. EXACTA: $ 58,70. TRIFECTA: $ 161,40. Corrieron todas. Tiempo: 1'24"31/100. Cuidador: J. C. Maldotti. Caballeriza: Vacación. La ganadora es hija de Confidential Talk e Inimitable. Edad: 3 años.
ENEMIGA DE CRONICA

3ª Carrera — Premio FILON — 1.200 Metros

CABALLO	JOCKEY	Nº	A	Pag.
1 GREEN MUSIC 54, A.Duarte		(6)	-.-	-.-
2 Bonita Es 54, F.Coria		(8)	3cpos.	4,20
3 Luna Escondida 54, P.Falero		(7)	½pzo.	2,35
4 Mi Daemona 57, P.Robles		(1)	cza.	20,50
5 Halcona Legal 55, C.Alvarez		(9)	cza.	99,99
*6 Crazed London 54, J.Méndez		(5)	2cpos.	7,30
*6 Las Matras 54, A.Ramírez		(13)	2cpos.	3,15
7 Majorgórica 57, A.Tajomisski		(11)	1¾cpo.	99,99
8 Yamecross 57, A.Palacios		(12)	4cpos.	9,05
9 Francisca Mora 57, R.Retamoso		(10)	½cpo.	53,90
U Ofe de Oro 57, L.Coria		(2)	3cpos.	99,00

(*) Empataron.
DIV.: GREEN MUSIC: $ 80,90, $ 15,90 y $ 5,90; BONITA ES: $ 2,25 y $ 1,60 y LUNA ESCONDIDA: $ 1,40.
DOBLE: $ 906,10. IMPERFECTA: $ 281,70. CUATRIFECTA: $ 7.165,10 (Vacante). No corrieron: Furia del Alba (3) y Petite Queen (4). Tiempo: 1'12"89/100. Cuidador: S. M. Gongora. Caballeriza: 6 de Abril. La ganadora es hija de Greenjinsky y Gaymusic. Edad: 4 años.

4ª Carrera — Premio LA SEVILLANA — 1.000 Metros

CABALLO	JOCKEY	Nº	A	Pag.
1 ALL DANCER 57, P.Falero		(8)	-.-	-.-
2 Sonrie Irenita 54, P.Gómez		(2)	3cpos.	4,55
3 Jachar 54, R.Nis		(6)	cza.	50,65
4 Congresalina 57, M.Díaz		(5)	¾cpo.	3,40
5 La Bubli 54, J.R.Méndez		(9)	2cpos.	6,00
6 Talentísima 57, A.Duarte		(4)	3¼cps.	12,05
7 Ipom Bom 57, I.Ledesma		(3)	hco.	9,05
8 Magiana 57, C.Vega		(7)	3cpos.	9,65
9 Linda Nib 53, C.Pérez		(9a)	½cza.	-.-
U Smart Alleck 57, A.Giorgis		(1)	1¼cpo.	39,55

DIV.: ALL DANCER: $ 3,55 y $ 1,75 y SONRIE IRENITA: $ 2,00.
DOBLE: $ 1.000,90. EXACTA: $ 37,40. TRIFECTA: $ 621,60. Corrieron todas. Tiempo: 58"44/100. Cuidador: A. C. Carabajal. Caballeriza: Enero 11. La ganadora es hija de Alycupe y Batty Cita. Edad: 5 años.
SPORT DE CRONICA

5ª Carrera — Premio MELODIE — 1.800 Metros

CABALLO	JOCKEY	Nº	A	Pag.
1 CAPO MACHO 53, A.Acuña		(5)	-.-	-.-
2 Levy's 57, P.Falero		(13)	4cpos.	3,25
3 Inconteste 57, J.Paulé		(9)	½cza.	24,35
4 Marvellous Pete 57, J.Lagos		(7)	¾cpo.	37,95
5 Evening Dress 57, H.Karamanos		(3)	½pzo.	13,50
6 So Lucky 55, O.Guzmán		(4)	¾cpo.	8,05
7 Potriblack 57, O.Zárate		(11)	3¼cps.	99,99
8 Savoy 54, J.Méndez		(1)	2cpos.	13,20
9 Enajenado 57, P.Robles		(10)	hco.	99,99
10 Fermin Bob 57, M.Díaz		(6)	1¼cpo.	99,99
11 Similar Star 51, P.Leguizamón		(2)	pzo.	50,00
U Consociado 57, J.Valdivieso		(5)	3cpos.	2,90

DIV.: CAPO MACHO: $ 5,45, $ 1,80 y $ 1,40; LEVY'S: $ 1,65 y $ 1,50 e INCONTESTE: $ 2,80.
DOBLE: $ 46,50. TRIFECTA: $ 431,20. IMPERFECTA: $ 13,70. CUATERNA: $ 46.358,00 (1 vale). No corrió: Tormentón II (12). Tiempo: 1'50"12/100. Cuidador: J. C. Etchechoury. Caballeriza: Sandra Gabriela. El ganador es hijo de Capo Máximo y Mamada. Edad: 5 años.

6ª Carrera — Premio OCEAN LIVE — 1.200 Metros

CABALLO	JOCKEY	Nº	A	Pag.
1 GREENOCK 56, M.Paganelli		(7)	-.-	-.-
2 Barbaro Hit 54, C.Aguirre		(5)	5cpos.	35,75
3 Caroscuro 56, R.Barrios		(6)	¾cza.	4,45
4 Damask 55, J.Fernández		(14)	cza.	16,40
5 Pancho Pampa Che 55, J.Méndez		(1)	1¾cpo.	13,95
6 Little Berry 56, J.Lagos		(15)	2cpos.	9,10
7 Kamyacho 56, C.Lucero		(11)	2¼cps.	12,35
8 Good Type 57, J.Ojeda		(13)	pzo.	3,60
9 Bordoneo 57, M.Díaz		(10)	1cpo.	99,99
10 Universal Sister 57, Y.Dávila		(2)	¾cza.	10,40
11 Capucci 55, J.Ublich		(3)	¾cza.	48,85
12 Vitlander 56, K.Rachid		(4)	¾cpo.	99,99
13 Auravengo 55, A.Giorgis		(8)	1¾cpo.	31,30
14 West Bus 55, N.Salazar		(12)	4cpos.	99,99
15 Amunike 56, H.Betansos		(16)	2¾cps.	10,45
U Combo 56, O.Guzmán		(9)	6cpos.	99,99

DIV.: GREENOCK: $ 4,85, $ 2,75 y $ 1,65; BARBARO HIT: $ 8,65 y $ 3,75 y CAROSCURO: $ 1,50.
DOBLE: $ 53,30. IMPERFECTA: $ 286,90. CUATRIFECTA: $ 6.659,92 (Vacante). TRIPLO: $ 653,75 (42 vales). Corrieron todos. Tiempo: 1'10"69/100. Cuidador: A. F. Gaitán D. Caballeriza: Hs. San Andrés. El ganador es hijo de Senor Pete y Goute D'or. Edad: 6 años.

RODO CORREA DE MELO: SOLO GOLPES

El jockey Mario Américo Correa de Melo protagonizó un accidente en la séptima carrera, cuando su conducido, Chest Bill, se fracturó la mano izquierda en los 300 finales. De inmediato el jinete fue atendido por los médicos del hipódromo, quienes decidieron trasladarlo al Sanatorio del Jockey Club por presentar un traumatismo de cráneo sin pérdida de conocimiento y un golpe en el hombro y la pierna izquierda. Tras unas horas de internación, el látigo se retiró a su domicilio mientras que el pensionista de Néstor Vismara fue sacrificado.

7ª Carrera — Premio SEDUCTOR — 1.000 Metros

CABALLO	JOCKEY	Nº	A	Pag.
1 CAUCO 56, J.Herrera		(10a)	-.-	-.-
2 Capitán Blad 56, F.Arreguy		(10)	1¼cp.	-.-
3 Bubble Caro 56, H.Karamanos		(8)	2cps.	5,20
4 Felino II 56, J.Paulé		(9)	¾cp.	6,95
5 Temperanero Toss 56, A.G'gis		(4)	4cps.	999,99
6 Fade Marciano 56, P.Robles		(6)	cza.	16,75
7 Campo Brujo 56, M.Leyes		(5)	3cps.	18,00
8 Graciado 52, J.Alcántara		(7)	3cps.	999,99
9 Porticello 56, P.Falero		(1)	¾cp.	27,35
U Mr.Allo 56, G.Larrosa		(11)	1cp.	36,85
* Chest Bill 56, M.Correa		(3)	-.-	5,60

* Rodó en la señal de los 300 metros.
DIV: CAUCO: $ 1,85, 1,35 y 1,10. BUBBLE CARO: $ 4,65 y 4,40. FELINO II: $ 2,00.
DOBLE: $ 22,80. EXACTA: $ 16,10. TRIFECTA: $ 34,70. No corrió: Tanguero (2). Tiempo: 57"67/100. Cuidador: N.A.Yalet. Caballeriza: Laube. El ganador es hijo de Parade Marshal y Caucura. Edad: 3 años.
CANDIDATO Y EXACTA DE CRONICA

8ª Carrera — CLASICO JUAN LAPISTOY — 2.200 Metros

CABALLO	JOCKEY	Nº	A	Pag.
1* DON FITZ 56, J.C.Méndez		(3)	-.-	2,35
1* ALL FIZZ 54½, J.Ojeda		(8)	empate	6,90
3 Idealist 49½, Julio Torres		(6)	7cps.	19,90
4 Alumbrado 57, J.Herrera		(5)	¾cp.	2,40
5 Nominativa 52, P.Falero		(2)	5cps.	9,95
6 Magic Corner 55½, G.Larrosa		(1)	4cps.	18,90
U Macro Boy 53, L.Villalba		(7)	4cps.	7,20

* Empataron.
DIV: DON FITZ: $ 1,50. ALL FIZZ: $ 2,50.
DOBLE: (10-3): $ 7,60 (10-8): $ 17,70. EXACTA:(3-8): $ 13,30 (8-3): $ 22,70. TRIFECTA: (3-8-6): $ 205,90.(8-3-6): $ 242,60. No corrió: Skyllon (4). Tiempo: 2'15"39/100. Cuidador: (3) C.D.Etchechoury. (8) E.Clerc. Caballeriza: (3) Orilla Del Monte. (8) El Malambo. El ganador es hijo de (3) Fitz Carraldo y Luna Donzetta. (8) Slew Gin Fizz y All Ready. Edad: (3) 4 años. (8) 4 años.
(3) CANDIDATO DE CRONICA

9ª Carrera — Premio DUNCAN — 1.600 Metros

CABALLO	JOCKEY	Nº	A	Pag.
1 EL GOOD 57, J.C.Méndez		(3)	-.-	-.-
2 Ranchero Toss 57, E.Bortulé		(7)	1½cp.	9,60
3 Redondito 57, C.Acuña		(11)	3cps.	99,99
4 Traditio 53, F.Benítez		(4)	¾cp.	89,95
5 Acacio Express 57, J.F'nández		(8)	2¼cps.	12,95
6 Ducat 55, D.Ramella		(10)	½pzo.	5,35
7 Freedi 57, Y.Dávila		(13)	½pzo.	5,60
8 Suplementario 54, P.L'uizamón		(2)	hco.	5,35
9 Ringo Bird 57, H.Ponce		(1)	¾cp.	99,99
U Vin Colación 57, J.García		(12)	6cps.	99,99

DIV: EL GOOD: $ 2,10, 1,45 y 1,10. RANCHERO TOSS: $ 2,45 y 1,55. REDONDITO: $ 3,55.
DOBLE:(3-3): *,00.(8-3): $ 24,60. TRIFECTA: $ 512,60. IMPERFECTA: $ 20,00. No corrieron: Carballino (5), Extraño Fiel (6) y Ficherito (9). Tiempo: 1'38"48/100. Cuidador: M.F.Rodríguez. Caballeriza: Betty Lu. El ganador es hijo de Mr. Good y Linda Centella. Edad: 5 años.

10ª Carrera — Premio DOUBTLESS — 1.200 Metros

CABALLO	JOCKEY	Nº	A	Pag.
1 INDIO JOSE 57, J.Lagos		(7)	-.-	-.-
2 Donmarcusdos 56, G.Sena		(6)	¾cp.	8,00
3 Piropo 56, Ch.Domínguez		(1)	¾cp.	10,50
4 American Hunter 54, R.Cunz		(15)	¾cp.	9,40
5 Boris Li 55, M.Méndez		(3)	¾cp.	19,00
6 Lovely Toss 57, J.Zunino		(11)	¾cp.	6,80
7 Sweet Ocean 57, S.Sierra		(4)	3cps.	89,70
8 Toay Pop 54, M.Guzmán		(12)	¾cp.	17,55
9 Incordio 57, P.Falero		(13)	1¼cp.	14,25
10 Mocito Malevo 56, C.Acuña		(16)	½cza.	43,95
11 El Herrero 53, F.Pacheco		(9)	¾cp.	20,65
12 Aurora Gir 57, J.C.Méndez		(8)	2cps.	44,70
13 Shy Matriarca 57, H.Karamanos		(2)	¾cp.	3,55
14 Bear Trap 57, J.Ublich		(10)	5cps.	5,35
U Batty Santa 53, C.Enríquez		(5)	11cps.	31,40

DIV: INDIO JOSE: $ 16,25, 8,50 y 4,90. DONMARCUSDOS: $ 4,45 y 3,35. PIROPO: $ 2,50.
DOBLE: $ 43,10. IMPERFECTA: $ 129,50. CUATRIFECTA: $ 5.273,40 (vacante). TRIPLO: $ 444,25 (75 vales). No corrió: Gramillón. Tiempo: 1'11"30/100. Cuidador: J.A.Pérez. Caballeriza: India Polaca. El ganador es hijo de Fine Toss y Gold Bay. Edad: 5 años.

11ª Carrera — Premio PONTIA — 1.000 Metros

CABALLO	JOCKEY	Nº	A	Pag.
1 STRIPES BALL 53, A.Acuña		(1)	-.-	-.-
2 Strike Willow 57, M.Cardozo		(7)	1 cp.	4,80
3 Xebeca 57, H.Karamanos		(4)	3½cps.	13,55
4 Rubia Mamina 54, A.Ramírez		(9)	2 cps.	9,35
5 Urbanadora 57, J.Méndez		(2)	½ cp.	2,40
6 Lunita Toss 57, P.Falero		(3)	¾ cp.	4,90
7 Palafrenera 57, J.García		(6)	1¼ cp.	99,99
8 Integradora 57, Y.Dávila		(5)	¾ cp.	13,15
U Beba Abadesa 57, J.Fernández		(8)	½ cp.	95,50

DIV.: STRIPES BALL: $ 4,60 y 3,05. STRIKE WILLOW: $ 2,40.
DOBLE: $ 94,10. EXACTA: $ 38,70. TRIFECTA: $ 401,40. Corrieron todas. Tiempo: 57"01/100. Cuidador: J. J. Etchechoury. Caballeriza: Arroyo de Luna. La ganadora es hija de Candy Stripes y Dirty Ball. Edad: 4 años.
SPORT DE CRONICA

12ª Carrera — Premio SPASIVA — 1.600 Metros

CABALLO	JOCKEY	Nº	A	Pag.
1 SMILE NIB 57, W.Armando		(2)	-.-	-.-
2 Un Tipazo 55, J.Herrera		(12)	3½cps.	10,55
3 Savoir Jaire 54, A.Acuña		(11)	½ cp.	5,00
4 Discjockey 52, M.Guzmán		(5)	¾ cp.	11,90
5 Ganó La Polla 57, J.Paulé		(9)	8 cps.	11,25
6 El Conde 55, J.Michelli		(10)	½ cp.	74,75
7 Mollendo 55, G.Oviedo		(13)	cza.	27,25
8 Monte Luz 54½, C.Lucero		(7)	hco.	13,60
9 Crystal Twist 51, W.Pérez		(8)	1¼ cp.	11,75
10 Bacasor 51½, O.Zárate		(15)	½ pzo.	5,45
11 Exotic Jack 55, A.Rivero		(3)	2 cps.	75,40
12 Johnny Ray 52, G.Larrosa		(15a)	8 cps.	-.-
13 Jetliner 52, Ch.Domínguez		(14)	3¼cps.	15,15
U Shinkansen 55, F.Pacheco		(1)	10cps.	94,75

DIV.: SMILE NIB: $ 3,70, 2,25 y 1,35. UN TIPAZO: $ 4,40 y 2,05. SAVOIR JAIRE: $ 1,30.
DOBLE: $ 35,90. TRIFECTA: $ 265,30. IMPERFECTA: $ 28,00. No corrieron: Sweet Pulpa (4) y Flirteador Tom (6). Tiempo: 1'36"88/100. Cuidador: F. Cáceres. Caballeriza: El Camerún. El ganador es hijo de Algenib y Smile Fitz. Edad: 5 años.
CANDIDATO DE CRONICA

13ª Carrera — Premio IRMAK — 1.200 Metros

CABALLO	JOCKEY	Nº	A	Pag.
1 JOHNNY BE GOOD 56, J.Herrera		(6)	-.-	-.-
2 Vigee Lebrun 57, P.Robles		(4)	½cp.	7,20
3 Escápenle 55, J.Ublich		(8)	3cps.	4,95
4 Lady Miller 55, M.Abregú		(9)	2cps.	8,45
5 Gran Elius 55, M.Leyes		(10)	1¾cp.	6,95
6 Tagliatelli 55, R.López		(2)	1¾cp.	99,99
7 Frau Blacky 56, A.Rivero		(5)	1¾cp.	53,50
8 Ray Dash 57, P.Falero		(16)	¾cp.	7,45
9 Purple Dawn 54, C.Aranda		(11)	¾cp.	44,90
10 Próspero John 57, J.Paulé		(7)	pzo.	14,20
11 Confident Talk 55, C.Lucero		(15)	pzo.	38,40
12 Hunter 53, P.Ramírez		(3)	2¾cps.	99,99
13 Whitesnake 57, R.Laitán		(12)	1¼cp.	5,65
14 Nice Pink 54, M.Guzmán		(13)	2¼cps.	35,65
15 Mi Peñón 57, O.Guzmán		(14)	2cps.	12,75
U Shy Cremosa 55, M.Méndez		(1)	s.ap.	19,35

DIV: JOHNY BE GOOD: $ 10,10, 3,80 y 2,50. VIGEE LEBRUN: $ 3,45 y 2,40. ESCAPENLE: $ 3,85.
DOBLE: $ 42,20. TRIFECTA: $ 700,10. IMPERFECTA: $ 92,60. Corrieron todos. Tiempo: 1'11"68/100. Cuidador: F.F.P.Arcando. Caballeriza: Palinego. El ganador es hijo de Ride The Rails y Monalisia. Edad: 4 años.

14ª Carrera — Premio FORLI — 1.000 Metros

CABALLO	JOCKEY	Nº	A	Pag.
1 SOY ROBERTINO 57, A.Giorgis		(4)	-.-	-.-
2 Bon Vivant 57, A.Rivero		(10)	1cp.	2,40
3 Pauillac 57, P.Falero		(11)	pzo.	3,95
4 Mario Auténtico 57, C.B'toldi		(9)	2cps.	68,45
5 Country Lover 54, M.Jaime		(3)	2¾cps.	33,00
6 Noisy Parade 57, G.Sena		(7)	2¼cps.	9,60
7 Pop Rush 57, J.Fernández		(1)	1¼cp.	56,20
8 Vietnik 54, A.Ramírez		(12)	pzo.	28,75
9 Don Choppo 57, J.Herrera		(6)	½pzo.	3,65
10 Ballonguero 57, H.Ponce		(8)	3cps.	99,99
11 Montcyr 53, G.Oviedo		(13)	v.min.	99,99
12 Sigo Arrestado 57, J.Lagos		(2)	hco.	99,99
U Bebe Cat 57, A.Tajomisski		(5)	4cps.	99,99

DIV: SOY ROBERTINO: $ 14,30, 4,10 y 3,00. BON VIVANT: $ 1,45 y 1,20. PAUILLAC: $ 1,45.
DOBLE: $ 335,10. EXACTA: $ 85,70. TRIFECTA: $ 234,00. CUATERNA: $ 37.008,75 (2 vales). Corrieron todos. Tiempo: 58"12/100. Cuidador: C.I.Pildain. Caballeriza: El Pucho. El ganador es hijo de Soy Trevi y Gomaza. Edad: 4 años.

15ª Carrera — Premio EL CENTAURO — 1.200 Metros

CABALLO	JOCKEY	Nº	A	Pag.
1 MANGOSUTHU 57, L.Pelizzi		(7)	-.-	-.-
2 Sericultor 57, C.Cáceres		(4)	¾cp.	11,65
3 Golden Sunset 56, R.Barrios		(9)	cza.	38,05
4 Saluto 56, O.González		(8a)	1¾cp.	11,10
5 Not Again 56, L.Galdeano		(1)	v.min.	4,70
6 Good Finger 55, A.Ramírez		(14)	v.min.	4,00
7 Fortin Gold 54, M.Guzmán		(6)	hco.	10,65
8 Unifier 55, H.Correa		(12)	pzo.	13,25
9 Baron Hit 56, R.Retamoso		(8)	pzo.	-.-
10 Queen of America 57, P.Falero		(2)	½cza.	7,95
11 Embarcadero 53, F.Benítez		(3)	2¼cps.	99,99
12 Blue Wish 55, Y.Dávila		(5)	cza.	10,60
13 Detractor 53, J.Doello		(10)	10cps.	22,95
14 Agostino 53, P.Ramírez		(15)	¾cp.	21,05
15 Good Forli 55, W.Calderón		(13)	cza.	72,90
U Monte Estirado 56, N.Loureiro		(11)	25cps.	99,99

DIV: MANGOSUTHU: $ 6,35, 3,40 y 3,85. SERICULTOR: $ 4,85 y 6,00. GOLDEN SUNSET: $ 14,75.
DOBLE: $ 206,90. IMPERFECTA: $ 92,70. CUATRIFECTA: $ 5.843,92 (vacante). TRIPLO: $ 13.899,25 (2 vales). Corrieron todos. Tiempo: 1'12"33/100. Cuidador: A.R.Urquiza. Caballeriza: Ilse. El ganador es hijo de Wolf Power y Barbaloot. Edad: 8 años.
LANCE DE CRONICA

LA PLATA: PROGRAMA COMPLETO PARA HOY

1ª CARRERA — Pr. PULPA (Com. Ap. Doble) - 1.100 Mts. — A las 15

(APUESTAS A GANADOR, SEGUNDO, TERCERO, IMPERFECTA Y TRIFECTA - Triplo 1er. Pase)

4 ULT.PERF.					ANOTADOS	JOCKEY	e/k.	PADRE-MADRE	CUIDADOR
7L	0L	9L	8L	1	POP CORNER	J.Briz	457	Popular-L'Amarre	J.Yeri
0P	0P	0P	0P	2	EL OPERADOR	M.Guzmán-4	457	Lin Yutang-Tortola	J.Machado
—	—	—	9L	3	SUPER KEATS	R.López-3	457	Super Claro-Keats Loa	J.Prida
—	—	9L	9L	4	MASTER RUM	A.Rivero	457	Rumbo-Sofía María	L.Parisi
5L	2L	5L	7L	5	EN RUMI	C.Domingo	457	Beautiful Boy-Urumi	M.Caru
—	—	—	0L	6	TANGO MAN	J.Guzmán	457	Type Man-Limosina	J.Del Dago
7L	9S	8L	3L	7	DON VALDIVIA	A.Giorgis	457	Don Hernando-Facility	W.Gómez
3L	8L	5L	4L	8	COCOBICHUELO	R.Soria-4	457	Jadeer-La Del Coco	C.Gómez
3L	3L	4L	6L	9	GAUCHO PAYADOR	R.Alzamendi	457	Night Powler-Valpellina	A.García
8L	6P	8P	2L	10	IMPONENTE TOSS	J.Cavallaro-3	457	Bolero Toss-María Emilia	M.Arcando
7L	5L	5L	8L	11	CORONADO CAL	J.Ojeda	457	Hesical-Coronda	C.Basualdo
6L	3L	5L	5L	12	BEBE INDIO	V.Molina-3	457	Cheyenne-In Light	B.Cabello

Cand.: IMPONENTE TOSS (10) — Enem.: Don Valdivia (7) — Sport: En Rumi (5)

2ª CARRERA — Pr. LA VALKIRIA (Fin. Ap. Doble - Com. Ap. Doble) - 1.000 Mts. — A las 15.30

(APUESTAS A GANADOR, SEGUNDO, TERCERO, IMPERFECTA Y TRIFECTA)

4 ULT.PERF.					ANOTADOS	JOCKEY	e/k.	PADRE-MADRE	CUIDADOR
—	—	0L	0L	1	STRA EVA	P.Sotelo	457	Straight-Nicelada	O.Borrello
—	—	—	0L	2	LADY EYE	X.X.	457	Alluring Eye-Lady Way	H.Sarina
—	0L	0L	0P	3	SUPER SOLCI	A.Ferreyra-4	454	Super Claro-Jaguelera	P.Bolischki
—	—	—	8L	4	SHAMANTA BIZ	N.Salazar	457	Bizet-Dra. Vivi	E.Comba
0P	4L	8P	2L	5	MARIA CAT	A.Glades	457	Catskill-María Va	A.Glades
—	4L	2L	3L	6	ZEMBE	J.Cavallaro-3	457	Combes-Zemis	R.Díaz
—	—	—	—	7	JOELIA DOWSER	S.Villar-3	457	Dancing Dowser-Tamaroa	T.Zapico
—	—	6L	9L	8	GARAXI	R.Nis-3	457	Silver Light-Naivete	N.Barragán
—	—	—	0L	9	MOB STAR	D.Arias	457	Zodiac-Dentelliere	J.Rodríguez
0L	9L	0L	8L	10	PICHA POP	L.Alay-4	564	Popular-Picha	J.Yeri
—	—	—	—	11	GATA OSCURA	E.Artiguet	457	Catskill-Aridryada	H.Alvarez
—	—	—	—	12	EMBAJADA FOLIE	F.Arreguy	457	Careafolie-Embajada Touch	N.Yalet

Cand.: EMBAJADA FOLIE (12) — Enem.: María Cat (5) — Sport: Zembe (6)

3ª CARRERA — CLASICO M. L. MORALES (G.II) (Fin. Ap. Doble-Com. Ap.Doble) - 1.800 Mts. — A las 16

(APUESTAS A GANADOR, SEGUNDO, EXACTA Y TRIFECTA - Triplo 1er. Pase)

4 ULT.PERF.					ANOTADOS	JOCKEY	e/k.	PADRE-MADRE	CUIDADOR
1L	6L	3L	2L	1	VITRINA CAT	M.Leyes	356	Leger Cat-Vitrina	D.Pereyra
1L	1L	5L	3L	2	WEST LADY	F.Arreguy	356	Westbridge-Armida Fitz	N.Yalet
2L	8P	4L	8P	3	TIMER FREE	N.Oviedo	356	Friul-Gag Time	Idem
—	—	—	1L	4	LIMIÑA	J.Paulé	356	Aspone-Duchess Beauty	C.Alcaraz
—	—	1L	5L	5	QUECA	M.Cardozo	356	Sir Pan-La Estrategia	B.Cabello
2L	1L	1L	4S	6	DISTINGUIDAPRIZE	J.Ojeda	356	Hidden Prize-Distosa	N.Pastor

Cand.: WEST LADY (2) — Enem.: Distinguidaprize (6) — Sport: Limiña (4)

4ª CARRERA — Pr. PUPY HILL (Fin. Ap. Doble - Com. Ap. Doble) - 1.400 Mts. — A las 16.30

(APUESTAS A GANADOR, SEGUNDO, TERCERO, IMPERFECTA Y CUATRIFECTA)

4 ULT.PERF.					ANOTADOS	JOCKEY	e/k.	PADRE-MADRE	CUIDADOR
8L	8P	7L	7L	1	MI DINASTIA	V.Sánchez	557	Sabemas-Dinástica	J.Dalto
4L	8L	6L	3L	2	FINA POLAINA	F.Arreguy	557	Caro Lover-Polaina	C.Giani
7L	5L	7L	4L	3	TEC TRAMP	M.Leyes	557	El Técnico-Hylton Tramp	C.Torres
4L	9L	6L	5L	4	NOBLE BAMBOLLA	C.Almeira	557	Political A'tion-N. Bambuca	O.Dubini
0S	6L	9L	8L	5	LADY FUEGO	A.Giorgis	557	Matun-Fraú Bambina	S.Rojas
—	—	—	7L	6	GRAND EXPRESS	R.Nis-3	557	L'Express-Prensadora	A.Aldasoro (h)
—	—	8L	8S	7	PIZPITA	M.Díaz	557	Ultimo Pan-Peripecia	W.Suárez
4L	0S	3L	5L	8	DIOSA REAL	L.Galdeano	557	Greenjinsky-Glide	V.Marletta
3P	4L	5S	7L	9	CEPELOS	C.Vega	557	Late As Usual-Helénica	N.Cardelle C.
—	—	—	—	10	KE POMPA	J.González	557	Kepy-Marafina	A.Bernardo
4L	3L	9P	0P	11	LA CORTITA	X.X.	557	Bruce Advocator-Tordesillas	I.Díaz
9L	7P	3L	9L	12	CHINA FIRE	A.Rivero	557	Firery Ensign-China Dancer	O.Pérez
3P	5P	2L	2L	13	TIA MARGARITA	W.Armando-2	557	Mountdrago-Sensitive Toss	E.Sánchez
7L	6L	2L	6L	14	BAMBINA STAR	J.Cavallaro-3	557	Bambino-Dandy Star	A.Degaetano

Cand.: TIA MARGARITA (13) — En.: Fina Polaina (2) — Sp: Diosa Real (8) — Lan.: Cepelos (9)

5ª CARRERA — Pr. PUB RIVER (Fin. Ap. Doble - Com. Ap. Doble) - 1.600 Mts. — A las 17

(APUESTAS A GANADOR, SEGUNDO, TERCERO, IMPERFECTA Y TRIFECTA - Triplo 1er. Pase)

4 ULT.PERF.					ANOTADOS	JOCKEY	e/k.	PADRE-MADRE	CUIDADOR
—	—	—	0P	1	RUMBERO	X.X.	356	Speakerphone-Bolinda	A.Mihura
—	—	—	—	2	IBERIAN BREEZE	P.Sotelo	356	Ibero-Forest Breeze	O.Borello
8L	7L	4L	7L	3	VENTURELIUS	M.Bértulo-4	356	Ventanal-Turena Elius	E.Clerc
—	5L	4L	3L	4	PERSONAL TRAINER	A.Romero	356	Prince Boy-Jueza De Belleza	A.Yalet
—	—	—	4L	5	JACIANO	J.Arce	356	Jadeer-Quejosa	N.Barragán
—	—	—	0L	6	VIALLAN CAL	M.Almeira-4	356	Heiscal-Jijona	S.Mámoli
2L	8L	2L	2L	7	FRANCO TIRADOR	N.Oviedo	356	Friul-Sed's Rose	N.Yalet
—	—	—	8L	7a	IL FAIR	F.Arreguy	356	Il Corsaro-Fair Picture	Idem
—	—	—	6L	8	DOLOROSO	J.Jarcovsky	356	Potrillazo-Doin Shade	J.Neer
—	—	0P	8P	8a	PRAXIS PARADE	L.Villalba	356	Parade Marshal-Praxis Ball	H.Torres
—	—	—	—	9	LORDE	J.Paulé	356	Gem Master-Claridade	C.Alcaraz
9L	6L	8L	0L	10	NOCHERO	G.Enríquez	356	Awesome Gold-Night Star	J.Yeri
9L	7L	0L	0L	11	EN RECUERDO	R.Techera	356	Beautiful Boy-Regañada	J.Borda
5L	3L	2L	8L	12	COHEN	J.Torres	356	Virgorous Toss-Muy Diabla	A.Pappaterra

Cand.: DOLOROSO (8) — Enem.: Franco Tirador (7) — Sport: Lorde (9)

6ª CARRERA — Pr. ANIV. DEL D. POPULAR (Fin. Ap. Doble - Com. Ap. Doble) - 1.700 Mts. — A las 17.30

(APUESTAS A GANADOR, SEGUNDO, TERCERO, IMPERFECTA Y TRIFECTA)

4 ULT.PERF.					ANOTADOS	JOCKEY	e/k.	PADRE-MADRE	CUIDADOR
8L	2L	9L	1L	1	ORO DULCE	M.Guzmán-4	655	Awesome Gold-La Dulcinea	L.Campelo
8L	1L	4L	0L	2	EDSON	M.Correa	557	Equalize-Emece	N.Vismara
3S	5L	6L	3S	3	UNDERCOVER	V.Soria-3	6u55	Dark Brown-Melody Queen	E.Mondazzi
9L	1L	4L	3L	4	OSO INGLES	A.Rivero	655	Slewsville-Hylton Girl	J.Yeri
3L	1L	5L	2L	5	MYSTERY TYPE	A.Irastorza	554	Cameo Type-Who's To Pay	S.Bello
2S	7L	2S	3S	6	FAIR SAINT	W.Figueirido-2	655	Fatly-Santoba	D.Fernández
9S	8P	0L	9L	7	SMILE CHAMP	M.Leyes	655	Ski Champ-Smile Fitz	M.Loza
7S	4L	0S	9S	8	COZUNEL	J.Jarcovsky	655	Silver Buck-Cozy Princess	J.Díaz(h)
0L	4L	2L	3L	9	BORDEAUX SKY	No correrá	655	Bordeaux Bob-Mikonos Sky	R.Guerresi
2P	1S	3P	2P	10	INTERNET	C.Quiles	557	Intérprete-Triplicadora	J.Volpe
0L	3L	3L	9L	11	INTERVERAZ	M.Díaz	557	Intérprete-Veragua	W.Suárez
1P	3L	5L	7S	12	CHANGER	J.Arana	557	Political A'tion-Cheek	D.Macías
7L	7L	6L	4L	12a	ULTIMO CHANCE	J.Carrizo-2	557	Bordeaux Bob-Man's Chance	Idem
2L	6L	2L	3L	13	BARRIOS ALTOS	X.X.	655	Coeur de Lion-Purreta	H.Yalet

Cand.: INTERNET (10) — Enem.: Fair Saint (6) — Sport: Undercover (3)

7ª CARRERA — Pr. ALDEANA FITZ (Fin. Ap. Doble - Com. Ap. Doble) - 1.100 Mts. — A las 18

(APUESTAS A GANADOR, SEGUNDO, TERCERO, IMPERFECTA Y TRIFECTA - Triplo 1er. Pase)

4 ULT.PERF.					ANOTADOS	JOCKEY	e/k.	PADRE-MADRE	CUIDADOR
4L	4L	4L	1L	1	ORNELLA FOLIE	R.Alzamendi	457	Careafolie-High Ornella	H.Rossignolo
9S	6S	1S	6L	2	COUP DE FOLIE	J.Vairá	457	Payant-Corolle	R.Labombarda
9L	0L	0P	2L	3	TRAK CITADA	J.Cavallaro-3	457	Trakehner-Publicitada	J.Rivero
1L	5L	7S	0S	4	MODELIZE	R.Piombo-4	457	Equalize-Modesty	M.Pradere
9L	0L	3P	0P	5	FORTALECEDORA	J.Paulé	457	Political A'tion-Forteresse	J.Migone
0S	0P	4L	1L	6	WHITE SIRIS	Y.Dávila	457	Firery Ensign-W. Lass	P.Almada
—	3L	1L	3L	7	CALA FACA	N.Oviedo	457	Calamaco-Facacrest	H.Veliz
2L	4L	8L	2L	8	ANDHRA	A.Irastorza	457	Fadeyev-Andrea Ve	R.Torres
0L	3L	5L	1L	9	JURUPOCA	F.Arreguy	457	Gem Master-Cacetada	S.Mámoli
1L	6L	9L	8L	10	LA PRISION	M.García	457	Grand Chelem-Entre Rejas	N.Pastor
9S	5P	7P	7S	11	BACK STRIPES	E.Gramática	457	Candy Stripes-Comeback	J.E'choury (h)
7P	9P	7L	8L	12	ALL FANCY	L.Sotelo-4	457	Fancy Halo-Royal House	H.Benesperi

Cand.: BACK STRIPES (11) — Enem.: Cala Faca (7) — Sport: Andhra (8)

8ª CARRERA — Pr. LA FLAUTISTA (Fin. Ap. Doble - Com. Ap. Doble) - 1.200 Mts. — A las 18.30

(APUESTAS A GANADOR, SEGUNDO, TERCERO, IMPERFECTA Y CUATRIFECTA)

4 ULT.PERF.					ANOTADOS	JOCKEY	e/k.	PADRE-MADRE	CUIDADOR
0L	8L	9L	0L	1	REAL LEE	V.Soria-3	557	Platudo Clásico-Very Real	M.López
2S	0S	6S	4P	2	GO FAN	J.Ménrez-3	557	Rudy's Fantasy-Go Bambuca	O.Labanca
5L	4L	3L	5L	3	TAI LIGADO	R.Nis-3	557	Type Man-Villa Ligada	C.Iturrralde
9L	7P	7L	0S	4	RIVIERE BLEU	J.Carrizo-2	557	Gold Trojan-Riviere Blanche	D.Pérez
3P	1L	8L	6L	5	OMARCITO FOX	J.Igarategui	655	Fox Red-La Cascarita	C.Forchetti
0P	9L	8L	9L	6	LEE TALADRO	A.Tajomisski	557	Congresal-Angie Li	O.Gallardo
4L	1L	3L	3L	7	SUPER MOÑO	A.Romero	557	Super Mario-Ambaruca	R.Cabrera
—	0L	2L	1L	8	GATO FELIX	A.Giorgis	655	Fray Carmelo-La Gruta	O.Rodríguez
7P	8L	1L	5L	9	BOB ROCK	P.Gómez-3	557	Banner Bob-Dimlak	C.Leguiza
6P	6L	1L	8L	10	MASTER DOWSER	D.Marchant-4	557	Dancing Dowser-Jota Linda	C.Lamothe
7L	4L	1L	6L	11	OAK KINGDOM	V.Molina-3	557	Candy Stripes-Oak Beauty	C.Sanguinetti
0L	0L	0L	0L	12	DRAGO BOB	R.Funes	557	Banner Bob-Drago Inn	N.Díaz
4P	5L	3L	6P	13	YO CLAUDIO	W.Figueirido-2	557	Portlaw-Tee Oca	D.Fernández
0L	7L	4L	9L	14	AEROSMITH	C.Almeira	557	Ronalco-Bermellona	O.Dubini

Cand.: GO FAN (2) — En.: Yo Claudio (13) — Sp: Súper Moño (7) — Lan.: Tai Ligado (3)

9ª CARRERA — HANDICAP HARAS OJO DE AGUA (Fin. Ap. Doble-Com. Ap. Doble) - 1.200 Mts. — A las 19

(APUESTAS A GANADOR, SEGUNDO, TERCERO, IMPERFECTA Y TRIFECTA)

4 ULT.PERF.					ANOTADOS	JOCKEY	e/k.	PADRE-MADRE	CUIDADOR
5L	2L	4L	1L	1	ROMPEDOR LIBRE	C.Villabona	557½	Rampart Road-Lillers	F.Bunge Frers
7L	9L	6L	6L	2	MARABUTO	R.Nis	651	Lascaux-Maharani	N.Barragán
3S	0S	0S	6S	3	TANGO Y MATE	L.Galdeano	552½	Farnesio-Madame Ivonne	J.Neer
7L	3L	2L	1L	4	RINCONEADY	X.X.	550½	Rinconazo-Steady	R.Cabrera
1L	0L	1L	7L	5	MOJITO	M.Cardozo	458½	Slew Gin Fizz-Forjada	N.Yalet
3L	5P	3L	1L	6	TANNHAUSER	J.Méndez	656	Southern Halo-La Valkiria	O.Labanca
3L	2L	3L	2L	7	LADY MAID	J.Torres	753½	Lord Byron-Northern Maid	A.Fernández R.
9S	5E	4E	1P	8	GAME BOY	A.Rivero	855½	Candy Stripes-Galena	E.Martucci
4L	5L	0L	4L	9	POST BOX	N.Oviedo	654	Farnesio-Poire	P.Grillo
2S	3S	1L	1L	10	QUITO	P.Rivero	556½	C. De Lion-G.Of The North	J.Viviani
3L	7L	1L	0L	11	GRILLADERO	G.Hahn	556½	Engrillado-Gran Alegría	J.Bosisio
3L	9L	5L	1L	12	EL SABOT	H.Ponce	657½	El Ruletero-Pergaminera	E.Siele

Cand.: ROMPEDOR LIBRE (1) — Enem.: Quito (10) — Sport: Tannhauser (6)

10ª CARRERA — Pr. GOLEADA (Fin. Ap. Doble - Com. Ap. Doble) - 1.400 Mts. — A las 19.30

(APUESTAS A GANADOR, SEGUNDO, TERCERO, IMPERFECTA Y TRIFECTA - Cuádruplo 1er. Pase)

4 ULT.PERF.					ANOTADOS	JOCKEY	e/k.	PADRE-MADRE	CUIDADOR
3L	4P	5P	1L	1	MARITIMO TOM	J.Méndez-3	557	Shy Tom-Ma Sirene	O.Labanca
5P	4L	2S	5S	2	INDECISO II	W.Figueirido-2	655	Indalecio-Soy Magara	D.Fernández
2S	2P	3L	1L	3	PROUD ROBERTO	F.Arreguy	557	Portlaw-Proud Haydee	C.Turquieto
4L	7L	0S	6L	4	NUESTRO VILAS	A.Rodríguez	557	Vilas Light-Nuestra India	R.Lanzillotta
3L	2L	1L	7L	5	LODI FREE	M.Correa	557	Friul-Doña Lodi	E.Comba
5L	7S	8S	4L	6	ISOTONICO	J.Paulé	557	Gem Master-Guest Card	C.Alcaraz
9L	0L	8L	5L	7	SR. DESPOTA	C.Almeira	855	Despótico-Faldona	R.Borda
8L	0L	0L	0L	7a	WILD SIL	O.Cavallaro-4	755	Silence-Model Figure	R.Cavallaro
7P	4L	1L	1L	8	PASTIN	A.Irastorza	557	Cautin-Potriche	H.Delli Quadri
0L	4L	0L	3L	9	HAINEKEN	M.Cardozo	655	Vigorous Toss-No Beer	B.Cabello
6P	3L	5L	2L	10	EL EMISARIO	A.Romero	655	Ataviado-Atlantide	F.Quinteros
6L	0L	0S	0L	11	L'SPORTING	J.Arana	655	L'Express-Sporting Gal	D.Macías
0S	0L	0L	9L	12	LARGUIRUCHO	P.Gómez-3	557	Oshkosh-Te Vi Pasar	F.Cáceres
9L	3S	3S	4S	13	ELEGIDO TOM	O.Zárate	557	Shy Tom-Frau Eleonora	J.Díaz(h)
8L	5L	6L	9L	14	QUE CAPRICHO	J.Zaniratto	755	Kuranador-Ranura	A.Corso
2L	6P	7L	8L	15	BEBE BRILLANTE	J.Cavallaro-3	557	Súper Mario-Evershine	J.Cepeda

Cand.: PROUD ROBERTO (3) — Enem.: Indeciso II (2) — Sport: Pastín (8)

11ª CARRERA — Pr. SHINE FRIUL (Fin. Ap. Doble-Com. Ap. Doble) - 1.800 Mts. — A las 20

(APUESTAS A GANADOR, SEGUNDO, TERCERO, IMPERFECTA Y TRIFECTA - Triplo 1er. Pase)

4 ULT.PERF.					ANOTADOS	JOCKEY	e/k.	PADRE-MADRE	CUIDADOR
1L	0L	0L	0L	1	TIERNO EXPRESS	M.Vecchio-2	457	L'Express-Cosily	C.Cabrera
0L	0L	3L	9L	2	JATAMARSIN	M.Guzmán-4	457	Jadeer-Maravilla	N.Barragán
2L	1L	4L	0S	3	UNICO REGALITO	W.Figueirido	457	Essling-New Candy	D.Fernández
5L	0L	2L	2L	4	STAR HUNTER	N.Oviedo	457	Rudy's Fantasy-Silverada	H.Cuviello
9L	8L	0P	8L	5	JHAL BI	J.Torres	457	Vigorous Toss-Princesa Marta	A.Pappaterra
1L	7L	7L	0S	6	XENEIZE EXPRESS	R.Nis-3	457	L'Express-Indian Squau	A.Aldasoro (h)
0L	6L	5L	4L	7	FOGON CORTO	P.Gómez-3	457	Fogonazo Press-Cape Corta	D.Pereyra
4P	1L	6L	2L	8	CORAL PARADE	J.Ojeda	457	Parade Marshal-Music Fitz	J.Marsiglia
4S	1S	6L	0L	9	MEDALLA GIRL	K.Rachid-4	454	Mat Boy-Ma Divine	N.Poveda
2L	1L	4P	9L	10	MISTER GREEN	R.Techera	457	Greenjinsky-Pavanella	A.García
—	—	3L	1L	11	EL CASTELLANO	J.Paulé	457	Octante-Aldea	N.Yalet
2L	0P	3P	0S	12	CALENTITO	C.Quiles	457	Cipayo-La Inversora	J.Cepeda

Cand.: STAR HUNTER (4) — Enem.: Calentito (12) — Sport: El Castellano (11)

12ª CARRERA — Pr. PESCARA (Fin. Ap. Doble - Com. Ap. Doble) - 1.400 Mts. — A las 20.30

(APUESTAS A GANADOR, SEGUNDO, TERCERO, IMPERFECTA Y TRIFECTA)

4 ULT.PERF.					ANOTADOS	JOCKEY	e/k.	PADRE-MADRE	CUIDADOR
5L	4S	8L	8S	1	PRISIONERITO FA	M.Guzmán-4	457	Facil-The Prisionertin	J.Yeri
—	—	—	5P	2	DISPARADO	G.Hahn	457	Grand Chelem-Absent	E.Rosas
—	8S	4S	0P	3	RICARDO O REI	J.Jarcovsky	457	St. Jovite-Alem Da Lenda	J.Neer
0S	0S	5S	0S	4	PULL FIRE	G.Enríquez	457	Firery Ensign-Pulmona	A.Sambucetti
2P	2P	5P	3L	5	KALAZAR	L.Sosa	457	Kalveloz-Azacaya	R.Labombarda
—	—	0S	3L	6	GLISSANT	M.Almeira-4	457	Confidential Talk-Fira	E.Boni
5L	3L	4L	5L	7	TERMICO	N.Oviedo	457	Confidential Talk-Tendencia	C.Alcaraz
0S	4P	3L	2L	8	RESORT	P.Sotelo	457	Southern Halo-Ready Again	H.Torres
0L	8L	9P	0L	9	CUADRO VELOZ	A.Rivero	457	Kalveloz-Cuadrera	O.Pérez
—	—	9P	0P	9a	ZUGER KIRSCH	W.Pérez-4	457	Share The Glory-Nixam	P.Garnica
5L	4L	7L	4L	10	COMETA MAYOR	M.Cardozo	457	Rinconazo-Katie Star	J.Calcagno
3L	4L	6L	6L	11	GOOD JACK	R.Nis-3	457	Jack Hylton-Good Girl	J.Torres
—	—	—	—	12	GORRION GLORIOSO	M.García	457	Share The Glory-F. Light	P.Juri
—	—	—	—	13	CON TRIBUTO	W.Armando-2	457	Tan Airoso-Miss Lizt	O.Gargiulo
6L	0L	4L	5L	14	TAL TOP	P.Gómez-3	457	Top Call-Tal Nati	R.Ramallo
9P	6L	8L	7L	15	CARTRULY	W.Vera	457	Il Corsaro-Trully Graceful	R.Godoy

Cand.: DISPARADO (2) — Enem.: Kalazar (5) — Sport: Glissant (6)

13ª CARRERA — Pr. GARDELONA (Fin. Ap. Doble Extra) - 1.400 Mts. — A las 21

(APUESTAS A GANADOR, SEGUNDO, TERCERO, IMPERFECTA Y CUATRIFECTA)

4 ULT.PERF.					ANOTADOS	JOCKEY	e/k.	PADRE-MADRE	CUIDADOR
2L	2L	0L	5L	1	MISS PASADENA	W.Pérez-4	557	Conner-Miss Brea	A.Palomo
9L	0L	2L	9L	2	GAIVOTA	N.Oviedo	655	Gem Master-Farouge	C.Alcaraz
6L	6L	6P	3L	3	SAVATE CAT	V.Soria-3	652	Friul-Savate	E.Mondazzi
1P	8P	3L	1L	4	NEGLIGENCIA	A.Ferreyra-4	655	Intérprete-Absent	E.Rosas
2P	1S	4P	1P	5	MISS NESS	X.X.	557	Mirfak-Kidness	C.Garat
9P	2L	1L	5L	6	GINETTE OCA	Y.Dávila	655	Senor Pete-Miss Oca	A.Nine
6L	8L	8L	0L	7	SUPER SHARP	M.Leyes	557	Súper Mario-Sharp Girl	R.Herrera
1L	5L	1L	6L	8	OTELITA STAR	M.Bértulo-4	557	Silver Sunsets-Otelita	E.Clerc
3L	5P	6P	7P	9	ELEGANT LAW	X.X.	554	Portlaw-Elegant Toss	D.Fernández
1S	2S	1S	8L	10	CON LORE	M.Guzmán-4	652	Congresal-Etoile Polaire	A.Riquelme
8S	4L	4L	6S	11	GREAT STAMPA	F.Benítez-4	554	Senor Pete-Bella Stampa	A.Mentasti
5S	5L	6L	5L	12	MAD BORDEAUX	A.Rivero	557	Bordeaux Bob-Man's Maid	J.Repossi
4L	0L	1L	8L	13	CONQUISTA REAL	R.Villagra-4	655	Royal Maui-Conquistada	N.Pastor
7S	4L	7P	9P	14	SUPER FITZ	E.Gramática	554	Fitzcarraldo-Al Summan	J.Et'choury(h)
6L	0L	5L	0L	15	AMADISIMA GIRL	L.Villalba	554	Mat Boy-Attractive Toss	J.Cepeda
3L	9L	4L	6L	15a	TRIGATE	J.Cavallaro-3	554	Truth-Frigate	Idem

Cand.: OTELITA STAR (8) — En.: Negligencia (4) — Sp: Mad Bordeaux (12) — Lan.: Miss Ness (5)

WEST LADY QUIERE REVANCHA

Lorde Debuta con Ensayos Destacables

Programa bravo por donde se lo mire es el de esta tarde en el Bosque. Por eso apelamos al cronómetro para encontrar el camino del acierto. Los relojeros platenses están entusiasmados con el andar de **Lorde (5ª el 9)**, un reservado de El Manzanar que pasó la milla húmeda en 1'47" clavados con muy buena acción. Otro que anduvo ligero fue **L'Sporting (10ª el 11)**. En la grande húmeda pasó los 1.400 metros en 1'31"3/5 sin soltar todo el rollo. **Internet (6ª el 10)** se lució en su partida de 50"1/5 en la fangosa. Para completar el parte aconsejan no jugar en contra de **Disparado (12ª el 2)**, un mendocino que corrió clásicos en su medio (con buen resultado) y que tras el buen debut palermitano pasó el kilómetro en 1'4" muy a la rienda, como para mantener el estado.

En lo que respecta a los palermitanos, aportan una "salidera" para los metidos porque **Mad Bordeaux (13ª el 12)** pasó 1.400 metros en 1'30"2/5 con gran acción.

Ya fue Vencida por Distinguidaprize Pero Mejoró Mucho en Privado y Puede Revertir el Marcador en el Clásico Platense

Después de cinco días vuelve la actividad al circo de los eucaliptos, donde a partir de las 15 encontrarán solución las trece competencias programadas por las autoridades de la intervención. La prueba mejor rentada de la tarde será el **clásico Miguel Luis Morales (G.II)**, una milla reservada para potrancas que acaban de cumplir sus primeros tres años. Cuatro de las seis anotadas se conocen ya que protagonizaron el Benavídez hace un mes. **West Lady**, tercera en esa ocasión a cinco y media de la ganadora, es de las que mejor roce tiene y si hace valer su experiencia puede volver a la victoria. Por primera vez correrá en esta distancia pero la creemos capaz de pasar de largo en el final, como lo hizo frente a Calf Love en marzo y abril. **Distinguidaprize** quiere repetir tras superar a la anterior en la mencionada carrera. Después de ese enfrentamiento, la Hidden Prize consiguió un valioso cuarto de Paga en el Gran Premio de Potrancas, quedó a dos y medio tras descontar terreno en la recta, y ahora vuelve al Bosque para revalidar su concepto entre las de su generación. **Limiña** debutó con espectacular victoria en la pesada, le tiró siete cuerpos a Ana Sultana y la tercera llegó a quince, y pretende mantenerse invicta. Es brava puntera y seguirla no será fácil.

El binomio Francisco Arreguy - Nico Yalet se tiene fe para compartir otro pesaje triunfal. West Lady es una opción tentadora pese al cartel de Distinguidaprize.

ROMPEDOR LIBRE PUEDE HACER UN DESTROZO

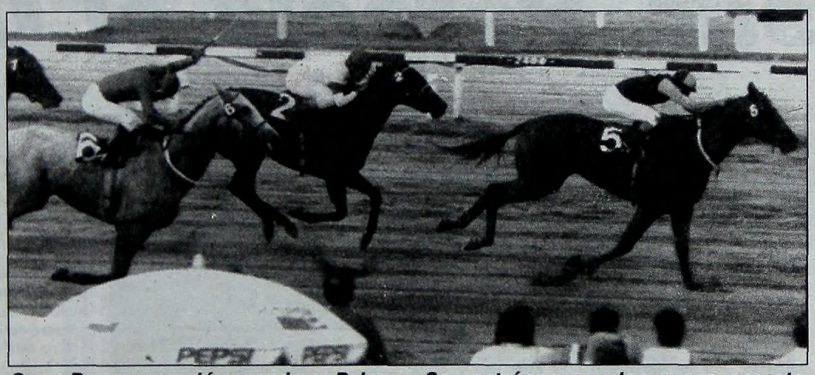

Game Boy reapareció ganando en Palermo. Se mostró recuperado y merece respeto.

El noveno turno de la cartelera platense lo ocupa el **handicap Haras Ojo de Agua**, en el que cinco generaciones se enfrentarán sobre 1200 metros. **Rompedor Libre (57.5)** acaba de sumar su primer impacto jerárquico al vencer por uno y medio a Mario Express. Larga junto a los palos y seguramente buscará el triunfo desde el vamos, como hizo en su última presentación. Pero para agarrar la punta temprano tendrá que poner toda la carne al asador porque **Quito (56.5)** es otro de los que suelen marcar el ritmo y esta vez no será la excepción. De gran presente y avalado por ensayos voladores, el de Viviani venció recientemente a Rafiki Dowser por siete y a Bisonio Don por cuatro. **Tannhauser (56)** es otro con buenas chances ya que se mostró muy regular durante los últimos tiempos y hace dos semanas superó a Pin Tom en la pesada sin hacerse demasiados problemas.

CUADRUPLO PARA SALVARSE

Con los $ 8.000 de arrastre, el Cuádruplo se convierte en la más tentadora de las apuestas del programa sureño. La combinada dará comienzo en la décima carrera, en la que **Proud Roberto (3)** intentará sumar un nuevo impacto tras vencer por seis largos a Hugh en el mismo tiro que esta tarde. El de Cecilio Turquieto tendrá varios enemigos de cuidado, como ser Indeciso II (2) y Pastin (8), pero por la impresión que dejó hace diez días no debería pasar por mayores sobresaltos.

En el segundo pase recomendamos a **Star Hunter (4)**, que no será precisamente una "estrella" pero está de riguroso turno después de escoltar por uno y medio a Bontempo y por ventaja mínima a Palermo. Tiene hambre de desquite y deberán echar el resto para aguantarlo en el final.

Disparado (2) le puede hacer honor a su nombre en la duodécima y separarse del lote un rato antes aunque en su única entrega, en la que llegó quinto de Consultant's Day a nueve cuerpos, corrió de atropellada. En el final hay dos que sobresalen por sobre el resto. La más indicada es **Otelita Star (8)**, que no respondió como puede en la última pero anteriormente venció por media cabeza a Alomas, pero Negligencia (4) no se queda atrás y recientemente demostró que está lista para empezar con una nueva serie de triunfos como la que logró en sus tres primeras actuaciones palermitanas, en las que venció a Win For Fame, La Bendición y Maia Dancer.

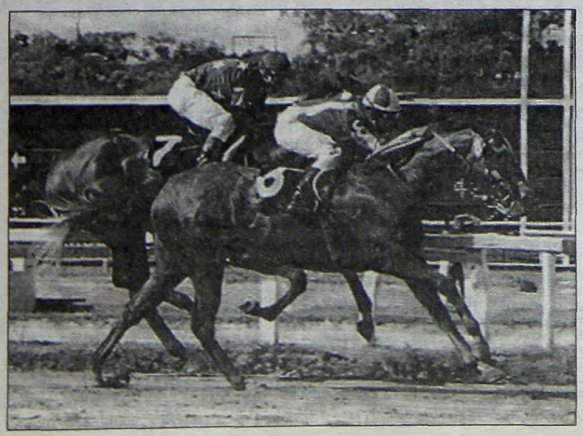

La mendocina Negligencia no puede faltar en ningún Cuádruplo. Es una yegua de mucha clase y está en compañía bastante accesible, así que no la descarten.

POZOS INCREMENTADOS

5ª	APUESTA TRIPLO	(Base $ 5)	$ 2.000,00
7ª	APUESTA TRIPLO	(Base $ 5)	$ 3.000,00
8ª	APUESTA CUATRIFECTA	(Base $ 2)	$ 2.000,00
10ª	APUESTA CUADRUPLO	(Base $ 5)	$ 8.000,00
13ª	APUESTA CUATRIFECTA	(Base $ 2)	$ 4.686,38

● Lances que se las Traen

Desde la Ciudad Feliz llega **Gata Oscura (2ª el 11)**, que si bien debuta en el plano oficial ya estuvo haciendo de las suyas por sus pagos, sobre 800 metros. Lógicamente que desconocer el medio le juega en contra pero si no extraña Mardel puede perderlas de vista. Otro nombre para tener en cuenta es **Con Lore (13ª el 10)**, que sumó experiencia y triunfos en los máximos y en la última desembarcó en el Bosque en busca de más fama. No le fue bien ante Línea Zeta pero un traspié no la deja afuera de las consideraciones y por ello la destacamos como un buen lance.

● Sale Otra vez Calentito

Después de siete meses de descanso vuelve a las lides **Calentito (11ª el 12)**, el buen ejemplar que atiende José Cepeda y que dio que hablar en sus primeras entregas en el escenario platense. Entre sus títulos ostenta una victoria por siete cuerpos en Palermo, un segundo de Todo Un Mérito en un clásico donde le disputó la punta a Carpan, de los más rendidores por aquel entonces, y un tercero de Versallesco a seis y medio, esta vez moviéndose de atrás. En la pista se lo vio muy recuperado y con las pilas cargadas como para reprisar con todas las luces.

Licitación en Punto Muerto

Completemos este amplio panorama del turf platense con un tema que desborda lo de las pistas y llega a los escritorios. Allí, un interventor bastante enojado -hace mucho tiempo que **Orlando Caporal** quiere dejar su despacho de "mandamás" y dedicarse a otras actividades- está peleando porque los pliegos de la licitación "duermen" en los cajones de Lotería.

Hace casi dos meses y eso es índice de que se sigue demorando el operativo de entrega a manos privadas. Inclusive, trascendió que la nueva papelería tiene diferencias sustanciales con los anteriores, especialmente en un tema delicado como lo es el del personal del hipódromo. Y en este momento, con la falta de trabajo, hipersensibiliza cualquier referencia a los asalariados. Veremos cuándo y cómo se define todo esto...

Delfino pide a los hinchas de Banfield que depongan su actitud. Hubo balas de goma.

La gente de Banfield acusó a la policía de los incidentes.

GASES, BALAS DE GOMA E INCIDENTES ENTRE HINCHAS DE BANFIELD Y LA POLICIA (UNO TERMINO INTERNADO)

Era el sur, Parecía el Oeste

Sucedió lo previsible. Faltaban algunos pocos minutos para la finalización del clásico entre **Los Andes** y **Banfield** en Lomas de Zamora, cuando la hinchada visitante comenzó a arrojar piedras a la policía y a romper los carteles de publicidad estática que circundan la cabecera que da espaldas a la calle **Posadas** al tiempo que otros simpatizantes intentaron saltar al campo de juego. Tras observar cómo caía un compañero –llamado **Roberto Clabello**, integrante del cuerpo de Infantería de **Quilmes**– que había recibido una pedrada en el pecho, y quedó tendido en el césped hasta que fue trasladado al **Hospital Gandulfo**, los uniformados no tuvieron mejor idea que reprimir a los hinchas efectuando disparos con balas de goma y lanzando gases lacrimógenos. Esto provocó una batahola generalizada, un verdadero caos, donde las corridas de quienes no tenían nada que ver con los episodios le otorgaron un tono realmente dramático a los lamentables acontecimientos. Si bien el comisario a cargo del operativo, **Horacio Coronel**, de la Departamental de dicho distrito, informó que no se registraron simpatizantes heridos ni detenidos, estamos en condiciones de afirmar que fueron varios los hinchas que sufrieron el impacto de las balas de goma, aunque se supo que el miedo a ser apresados pudo más que sus intenciones de acudir al nosocomio más cercano.

La aspereza entre la policía y la hinchada de **Banfield** se inició no bien la barra brava arribó al estadio caminando por la calle **Boedo**. Una vez en la puerta de acceso a la tribuna visitante, hinchas caracterizados empezaron a discutir por una supuesta desigual repartición de las entradas de favor, lo que provocó la intervención de la policía para calmar los ánimos. El amontonamiento que se había originado en un espacio reducido y la lentitud en el ingreso a la cancha, no le daban, precisamente, un marco anímico propicio a la situación. Y justamente, volaron algunos palazos y la barra brava de **Banfield** pudo entrar a la cancha cuando promediaba el primer tiempo.

El oficial Clabello, herido, es retirado en camilla hacia el hospital de Lomas.

Llegó el gol de **Los Andes** y la normalidad en la que se desenvolvían las hinchadas sufrió una alteración que podría considerarse un presagio de lo que sucedería después.

Un grupo importante de hinchas del "Taladro" se dirigió hacia un costado de la tribuna y mantuvo un encontronazo con los efectivos que custodiaban la puerta de acceso visitante. Volaron algunos palazos de parte de los uniformados y muchos proyectiles provenientes de los simpatizantes, aunque minutos después y con la aparición de los equipos para jugar el segundo tiempo, las cosas se calmaron.

Cuando se disputaban los veinte minutos del complemento, se generó una pelea entre los dos grupos "pesados" de la hinchada de Banfield.

El momento de confusión fue aprovechado por otros que, mientras continuaba la batahola, le tiraban piedras a la policía que estaba adentro del campo.

Con este marco, se preveía lo peor. El "clima" imperante en la cabecera visitante hacía vislumbrar que el caos estaba a punto de explotar.

La lluvia de piedras y la destrucción de carteles (se divisó a un hincha de **Banfield** pretender arrojar uno al campo de juego), provocó la descontrolada represión de la policía, que incluyó una veintena de disparos con balas de goma y el lanzamiento de alrededor de cinco gases lacrimógenos. La respuesta de los simpatizantes no se hizo esperar y la situación tomó ribetes realmente tensos. Acertadamente, el árbitro del partido decidió suspender el trámite hasta tanto no finalicen los incidentes, algo que ocurrió cuando gran parte de la parcialidad visitante se amontonó en la salida del estadio pugnando por alejarse del lugar. Una mancha más en nuestro fútbol de ascenso.

Dos simpatizantes de Banfield intentaron dialogar con la policía. No tuvieron suerte.

El caos se apoderó de la tribuna de Banfield. Para olvidar.